



EDITAL DA LICITAÇÃO Nº 34 /2018 – PREGÃO ELETRÔNICO

EXCLUSIVO PARA ME´s e EPP´s

O **CONSELHO REGIONAL DE CONTABILIDADE DO PARANÁ - CRCPR**, através de seu Pregoeiro designado, torna público que será realizada licitação, na modalidade **PREGÃO ELETRÔNICO**, do tipo "**MENOR VALOR GLOBAL**". O presente certame licitatório reger-se-á pelas disposições da Lei nº 10.520, de 17 de julho de 2002, pelo Decreto nº 3.555, de 08/08/2000, Decreto nº 5.450, de 31/05/2005, subsidiariamente pela Lei nº 8.666/93, de 21/06/93 e, ainda, pelo estabelecido no presente Edital e seus anexos.

1. DO OBJETO

1.1. Constitui objeto desta licitação a **contratação de empresa especializada na prestação de serviços de demolição, remoção de entulho e destinação de resíduos**, conforme Plano de Gerenciamento de Resíduos da Construção Civil aprovado pela Secretaria Municipal do Meio Ambiente de Curitiba-PR, anexo a este Edital. O imóvel a ser demolido, de propriedade do Conselho Regional de Contabilidade do Paraná-CRCPR, é constituído por uma casa térrea de alvenaria com área construída de 273,40m², em terreno de 725,00m², localizado na Rua XV de Novembro, nº 3.003 (esquina com a Rua Presidente Rodrigo Otávio), Alto da Rua XV, Curitiba-PR, conforme especificações constantes no Anexo I deste Edital.

2. DA JUSTIFICATIVA

2.1. A contratação justifica-se ante a necessidade de implantação de estacionamento para veículos no imóvel descrito no item nº 01, o que demanda que se realize a demolição de uma casa térrea de alvenaria situada no referido local, em precárias condições de conservação e que não apresenta utilidade no estado em que se encontra.

3. DA ABERTURA

3.1. A abertura da presente licitação dar-se-á em sessão pública, por meio de sistema eletrônico (comunicação pela Internet), dirigida pelo Pregoeiro, a ser realizada conforme indicado abaixo, de acordo com a legislação mencionada no preâmbulo deste Edital. Todas as referências de tempo no edital, no aviso e durante a sessão pública observarão obrigatoriamente o horário de Brasília - DF e, desta forma, serão registradas no sistema eletrônico e na documentação relativa ao certame.

Prazo para envio da Proposta: DA DATA DA LIBERAÇÃO DO EDITAL NO SITE DO BANCO DO BRASIL ATÉ HORÁRIO LIMITE DE INÍCIO DA SESSÃO PÚBLICA DE ABERTURA.

Data da Abertura das propostas e início da disputa: 10/04/2018

Horário de Abertura das Propostas: 08h45min (horário de Brasília)

Horário de início do Pregão: 09h00min

Endereço Eletrônico: www.licitacoes-e.com.br

4. DA PARTICIPAÇÃO NA LICITAÇÃO

4.1. Poderão participar deste Pregão somente as **microempresas e empresas de pequeno porte** que atenderem a todas as exigências, inclusive quanto à documentação, constantes deste Edital e seus Anexos, e estiverem devidamente credenciadas no sistema de pregão eletrônico do Banco do Brasil, por meio do site www.licitacoes-e.com.br, para acesso ao sistema eletrônico.



4.2. Em conformidade com a Lei Complementar 123, de 14 de dezembro de 2006, em seus artigos 47 c/c 48, inciso I, alterado pela Lei Complementar 147, de 07 de agosto de 2014, esta licitação será destinada com exclusividade para as **microempresas - ME e empresas de pequeno porte – EPP** tendo em vista que o valor máximo apurado para a mesma é da ordem de R\$ 25.781,35 (vinte e cinco mil, setecentos e oitenta e um reais e trinta e cinco centavos) logo, inferior ao valor estipulado no referido diploma legal que é de até R\$ 80.000,00 (oitenta mil reais).

4.3. O Pregão será conduzido pelo CRCPR (Órgão Promotor da Licitação), com apoio técnico e operacional do Banco do Brasil, que atuará como provedor do sistema eletrônico para esta licitação.

4.4. A participação no Pregão dar-se-á por meio da digitação da senha privativa da licitante e subsequente encaminhamento de proposta de preço em data e horário previstos neste Edital, exclusivamente por meio do sistema eletrônico.

4.5. Como requisito para a participação no pregão, a licitante deverá manifestar, em campo próprio no sistema eletrônico, que cumpre plenamente os requisitos de habilitação e que sua proposta está em conformidade com as exigências previstas neste Edital.

4.5.1. A declaração falsa relativa ao cumprimento dos requisitos de habilitação sujeitará a licitante às sanções previstas neste Edital.

4.6. Não poderão participar deste pregão as interessadas que:

a) se encontrarem em processo de falência, de recuperação judicial ou extrajudicial, de dissolução, de fusão, de cisão ou de incorporação;

b) que estejam cumprindo suspensão temporária de participação em licitação e impedimento de contratar com órgãos da administração pública federal ou que tenham sido declaradas inidôneas para licitar ou contratar com a Administração Pública;

c) as licitantes que se apresentarem constituídas na forma de empresas em consórcio e não sejam controladoras, coligadas ou subsidiárias entre si;

d) dirigentes, gerentes, ou empregados que pertençam aos quadros do CRCPR;

e) empresas estrangeiras sem sede no país.

5. DA IMPUGNAÇÃO DO ATO CONVOCATÓRIO E DOS PEDIDOS DE ESCLARECIMENTOS

5.1. Qualquer cidadão poderá impugnar os termos do presente Edital por irregularidade, até 05 (cinco) dias úteis antes da data fixada para a realização do Pregão, exclusivamente por meio eletrônico via internet, no endereço licitacao@crcpr.org.br, cabendo ao Pregoeiro decidir sobre a petição no prazo de 03 (três) dias úteis.

5.2. Decairá do direito de impugnar os termos do presente Edital a licitante que não apontar as falhas ou irregularidades supostamente existentes no Edital até o segundo dia útil que anteceder à data de realização do Pregão, hipótese em que a comunicação do suposto vício não poderá ser aproveitada a título de recurso.

5.3. Não serão conhecidas as impugnações interpostas, vencidos os respectivos prazos legais.



5.4. Acolhida a petição contra o ato convocatório, será definida e publicada nova data para a realização do certame.

5.5. Os pedidos de esclarecimentos referentes ao processo licitatório deverão ser enviados ao Pregoeiro, até três dias úteis anteriores à data fixada para abertura da sessão pública, exclusivamente por meio eletrônico via internet, no endereço licitacao@crcpr.org.br. Sendo que as respostas serão disponibilizadas no site www.licitacoes-e.com.br.

6. DA REPRESENTAÇÃO E DO CREDENCIAMENTO

6.1. Para acesso ao sistema eletrônico, os interessados em participar do Pregão deverão dispor de chave de identificação e senha pessoal (intransferível), obtidas junto às Agências do Banco do Brasil S.A., sediadas no País.

6.2. É de exclusiva responsabilidade do usuário o sigilo da senha, bem como seu uso em qualquer transação efetuada diretamente ou por seu representante.

6.3. O credenciamento do fornecedor e de seu representante legal junto ao sistema eletrônico implica na responsabilidade legal pelos atos praticados e a capacidade técnica para realização das transações inerentes ao pregão eletrônico.

6.4. O uso da senha de acesso pela licitante é de sua responsabilidade exclusiva, incluindo qualquer transação efetuada diretamente ou por seu representante, não cabendo ao provedor do sistema ou ao CRCPR, responsabilidade por eventuais danos decorrentes do uso indevido da senha, ainda que por terceiros (Art.3º, § 5º, do Decreto n.º 5.450/05).

7. DA APRESENTAÇÃO DA PROPOSTA DE PREÇOS E DOS DOCUMENTOS DE HABILITAÇÃO

7.1. Os documentos necessários à participação na presente licitação, compreendendo os documentos referentes à Proposta Comercial e à Habilitação e seus Anexos, deverão ser apresentados no idioma oficial do Brasil e poderão ser apresentados em original, por qualquer processo de cópia autenticada por Cartório competente ou pelo Pregoeiro do CRCPR ou sua Equipe de Apoio, ou por meio de publicação em órgão de imprensa oficial.

7.2. Quaisquer documentos necessários à participação no presente certame licitatório apresentados em língua estrangeira deverão ser autenticados pelos respectivos consulados e traduzidos para o idioma oficial do Brasil por tradutor juramentado no Brasil.

7.3. A autenticação, quando feita pelo Pregoeiro ou por servidor integrante da Equipe de Apoio ao Pregoeiro do CRCPR, poderá ser efetuada, na sede da CRCPR, no horário de 09:00 às 11:30 horas e 13:30 às 17:00 horas até o dia útil imediatamente anterior à data fixada para a realização do Pregão.

7.4. O CNPJ indicado nos documentos da Proposta Comercial e da Habilitação deverá ser do mesmo estabelecimento da empresa que efetivamente vai prestar o serviço objeto da presente licitação.

7.5. Não serão aceitos documentos apresentados por meio de fitas, discos magnéticos, filmes ou cópias em fac-símile, mesmo autenticadas.

8. DA PROPOSTA DE PREÇO

8.1. Para o encaminhamento da Proposta de Preços objeto desta licitação não será exigido o preenchimento e envio de nenhum arquivo anexo. Este fato não exige a licitante do cumprimento de todas as condições previstas neste Edital e seus Anexos.



8.2. Para formular e encaminhar a Proposta de Preços, no idioma oficial do Brasil, exclusivamente por meio do sistema eletrônico (proposta de preço padrão do sistema), a licitante deverá estar ciente e levar em consideração, além das especificações e condições estabelecidas neste Edital, notadamente no **Anexo I**, o atendimento dos seguintes requisitos:

a) A **proposta comercial** a ser encaminhada acompanhando a documentação de habilitação, pela empresa vencedora será na forma do **Anexo II**, ou em modelo próprio da proponente, contendo no mínimo, as mesmas informações do referido anexo, em idioma oficial do Brasil constando os preços propostos expressos em Real (R\$), em algarismos arábicos e também por extenso, devidamente identificada em todas as folhas com número do CNPJ ou timbre impresso da empresa, sem ressalvas, emendas, rasuras, acréscimos ou entrelinhas, devendo suas folhas ser rubricadas e a última assinada por quem de direito;

b) O julgamento da proposta será pelo **MENOR VALOR GLOBAL**;

c) A **proposta comercial** deverá ser encaminhada pelo endereço eletrônico: licitacao@crcpr.org.br, durante a sessão, **apenas pela licitante que ofertou o menor preço**, que será de acordo com o modelo do **Anexo II**;

d) Nos preços propostos e nos lances que vier a fornecer já deverão estar incluídos todos os custos necessários para a prestação dos serviços e produtos objetos da licitação, bem como encargos trabalhistas, previdenciários, fiscais e comerciais, assim como taxas, fretes, seguros e quaisquer outros elementos que incidam ou venham a incidir sobre o objeto licitado;

e) Toda proposta entregue será considerada com prazo de validade de 60 (sessenta) dias, a contar da data de sua apresentação, salvo se da mesma constar prazo superior, quando então prevalecerá este prazo;

f) Ocorrendo discordância entre os preços unitários e totais, prevalecerão os primeiros, e entre os valores expressos em algarismos e por extenso, serão considerados estes últimos;

g) Os preços propostos serão de exclusiva responsabilidade da licitante, não lhe assistindo o direito de pleitear qualquer alteração, sob alegação de erro, omissão ou qualquer outro pretexto. Contudo, se a licitante for classificada na sessão de Pregão para ofertar lances por meio do sistema eletrônico, poderá fazê-lo na forma e na oportunidade previstas neste edital.

h) A licitante vencedora deverá apresentar nova proposta comercial, com os valores ajustados ao resultado do certame, no prazo máximo de 05 (cinco) dias após o encerramento da reunião do Pregão.

8.3. Serão desclassificadas as propostas:

a) que não atendam às exigências do ato convocatório ou que apresentem dispositivos contrários à lei e à regulamentação vigente;

b) que contiverem preço ou prestação dos serviços condicionados a prazos, vantagens de qualquer natureza ou descontos não previstos neste Pregão, inclusive financiamentos subsidiados ou a fundo perdido;

c) que forem omissas, vagas, apresentarem irregularidades ou defeitos capazes de dificultar o julgamento, bem como as que apresentarem preços ou vantagens baseadas nas ofertas de outras licitantes;



d) que ofertem preços superiores ao estimado ou manifestamente inexequíveis, assim considerados aqueles irrisórios ou de valor zero ou que não venham a ter sua viabilidade demonstrada através de documentação que comprove que o custo dos insumos é coerente com os de mercado;

8.4. A proposta deverá limitar-se ao objeto desta licitação, sendo desconsideradas quaisquer alternativas de preço ou qualquer outra condição não prevista no Edital.

8.5. Independentemente de declaração expressa, a simples apresentação das propostas implica submissão a todas as condições estipuladas neste Edital e seus Anexos, sem prejuízo da estrita observância das normas contidas na legislação mencionada no preâmbulo deste Edital.

8.6. A Proposta de Preço será considerada completa, de forma a abranger todos os custos necessários para prestação do objeto.

9. DOS DOCUMENTOS DE HABILITAÇÃO

9.1. De todas as licitantes será exigido:

a) Comprovante de inscrição e situação cadastral no Cadastro Nacional de Pessoas Jurídicas - CNPJ.

b) Declaração, assinada por quem de direito, de inexistência de fato superveniente à emissão das certidões apresentadas, impeditivo da habilitação no presente certame licitatório, bem como, de não emprego de menores de dezoito anos em trabalho noturno, perigoso ou insalubre; ou menores de dezesseis anos em qualquer trabalho, salvo na condição de aprendiz, a partir de quatorze anos, conforme modelo constante do **Anexo III** deste Edital;

c) Atestado de capacidade técnica fornecida por pessoas jurídica de direito público ou privado, que comprove já lhe ter prestado serviços semelhantes aos constantes do objeto desta licitação, no qual se relacionem os serviços prestados, informando, sempre que possível, valores e demais dados técnicos, bem como se foram cumpridos os prazos estabelecidos e o grau de satisfação. Tal atestado deverá ser fornecido pelas entidades, em papel timbrado, assinados e datados;

d) Declaração de Vistoria (obrigatória), fornecida pela Divisão de Licitações, atestando que a licitante compareceu ao CRCPR, vistoriou as instalações, tomou conhecimento das condições locais e de todos os elementos técnicos necessários ao cumprimento do objeto desta licitação, admitindo-se, conseqüentemente, como certo, o prévio e total conhecimento da situação;

A vistoria, pela empresa interessada, às instalações do imóvel objeto de demolição, para efeito de cumprimento da exigência acima, deverá ser previamente marcada através do telefone (41) 3360-4789 (Helena Yuriko Torquato), de 2ª a 6ª feira, no horário das 9h00 às 17h00, feita por representante da empresa, até 2 (dois) dias antes da data fixada para abertura da sessão de julgamento das propostas;

e) Comprovação de poderes de representação sob uma das formas discriminadas abaixo em que a licitante se enquadre:

I - quando a licitante for constituída sob a forma de sociedade e sua representação estiver sendo exercida diretamente por órgão integrante da estrutura organizacional da pessoa jurídica (Diretor, Gerente, etc.): documentos que comprovem a existência de



poderes de representação do titular do cargo (atos constitutivos da pessoa jurídica - Contrato Social - devidamente registrado).

II - quando a licitante for constituída sob a forma de sociedade e sua representação estiver sendo exercida de forma indireta, por procurador constituído: os mesmos documentos arrolados anteriormente, neste caso relativamente à pessoa que representar a licitante na procuração, acompanhados da procuração, na qual sejam outorgados poderes suficientes para representação em licitação;

III - quando a licitante for constituída sob a forma de firma individual e sua representação estiver sendo exercida diretamente pelo titular da firma individual: declaração de firma individual devidamente registrada;

IV - quando a licitante for constituída sob a forma de firma individual e sua representação estiver sendo exercida, de forma indireta, por procurador constituído: o mesmo documento referido anteriormente (inciso III), acompanhado da procuração na qual sejam outorgados poderes suficientes para representação em licitação;

e.1) nas hipóteses em que o representante da licitante for procurador e sua constituição tiver sido formalizada por meio de instrumento particular de procuração, a firma do outorgante deverá estar reconhecida por tabelião;

e.2) no caso de cópias destes documentos, as mesmas deverão ser autenticadas por cartório, ou pelo Pregoeiro, ou por servidor integrante da Equipe de Apoio ao Pregoeiro do CRCPR, à vista do original.

f) Declaração de enquadramento no art. 3º da LC n.º 123/2006, no caso de optante pelo **SIMPLES NACIONAL**, conforme modelo do **Anexo V** deste edital.

g) Certidão Simplificada de Constituição e Alterações, emitida pela Junta Comercial, com data de emissão **não superior a 60 dias**.

h) Certidão de Regularidade do FGTS.

i) Certidão Negativa de Débitos junto a Receita Federal e Dívida Ativa da União.

j) Certidão Negativa de Débitos Trabalhistas – CNDT fornecida pelo TST por meio do site <http://www.tst.jus.br/certidao>.

k) Certidão Negativa de Débitos junto a Receita Estadual.

l) Certidão Negativa de Débitos junto ao Fisco Municipal.

m) Certidão negativa de falências e recuperações judiciais emitida com data de emissão **não superior a 30 dias da publicação do aviso deste edital no Diário Oficial da União** pelo(s) Cartório(s) Distribuidor(es) da sede da licitante e em nome desta, em se tratando de licitante pessoa jurídica.

n) Apresentação do Cadastro Nacional de Empresas Inidôneas e Suspensas - CEIS, a ser retirado perante o portal da transparência do Governo Federal, onde não deverá haver nenhuma restrição ou penalidade imposta à licitante. <http://www.portaltransparencia.gov.br/ceis>

Havendo alguma irregularidade fiscal, aplica-se o contido no art. 43, caput, e seu § 1º da Lei Complementar 123/2006, alterado pela Lei Complementar 147/2014.



10. DO RECEBIMENTO DAS PROPOSTAS E DA ABERTURA DA LICITAÇÃO

10.1. Como requisito para a participação no Pregão Eletrônico, a licitante deverá manifestar, em campo próprio do sistema eletrônico, que cumpre plenamente os requisitos de habilitação e que sua proposta está em conformidade com as exigências deste Edital.

10.2. A participação no Pregão Eletrônico dar-se-á por meio da digitação da senha privativa da licitante e subsequente site www.licitacoes-e.com.br até a data e hora marcadas para abertura da sessão, exclusivamente por meio do sistema eletrônico, quando, então, encerrar-se-á, automaticamente, a fase de recebimento de propostas.

10.3. No dia e hora previstos no item 3 do presente edital terá início a sessão pública do Pregão Eletrônico, quando o Pregoeiro verificará a conformidade das propostas com os requisitos estabelecidos no edital. Caso constate irregularidade, promoverá a exclusão da proposta. Uma vez executado este procedimento, o Pregoeiro fará a divulgação das propostas classificadas, ordenadas automaticamente pelo sistema, sendo que somente estas participarão da fase de lance.

10.4. A licitante será responsável por todas as transações que forem efetuadas em seu nome no sistema eletrônico, assumindo como firmes e verdadeiras suas propostas e lances.

10.5. Até a abertura da sessão, os licitantes poderão retirar ou substituir a proposta anteriormente apresentada.

11. DA ETAPA DE LANCES E DO JULGAMENTO

11.1. ETAPA DE LANCES

11.1.1. Aberta a etapa competitiva, a participação no Pregão dar-se-á por meio da digitação da senha privativa da licitante, com o quê estará identificada sua razão social e número de inscrição no CNPJ, e subsequente encaminhamento dos lances, observando o horário fixado na data estabelecida no item 3 deste Edital, exclusivamente por meio do sistema eletrônico, sendo a licitante imediatamente informada do seu recebimento e do valor consignado no registro.

11.1.2. Incumbirá ainda à licitante acompanhar as operações no sistema eletrônico durante o processo licitatório, responsabilizando-se pelo ônus decorrente da perda de negócios diante da inobservância de quaisquer mensagens emitidas pelo sistema ou de sua desconexão.

11.1.3. As licitantes poderão oferecer lances sucessivos, observado o horário fixado e as regras de aceitação dos mesmos.

11.1.4. A licitante somente poderá oferecer lance inferior ao último por ele ofertado e registrado no sistema.

11.1.5. Não serão aceitos dois ou mais lances iguais, prevalecendo aquele que for recebido e registrado primeiro.

11.1.6. Durante o transcurso da sessão pública, as licitantes serão informadas, em tempo real, do valor do menor lance registrado, vedada a identificação da licitante.

11.1.7. A etapa de lances da sessão pública será encerrada por decisão do Pregoeiro.

11.1.8. O sistema eletrônico encaminhará aviso de fechamento iminente dos lances, após o que transcorrerá período de até trinta minutos, aleatoriamente determinado, findo o qual será automaticamente encerrada a recepção de lances.



11.1.9. No caso de desconexão do Pregoeiro, no decorrer da etapa de lances, se o sistema eletrônico permanecer acessível às licitantes, os lances continuarão sendo recebidos, sem prejuízo dos atos realizados.

11.1.10. Quando a desconexão persistir por tempo superior a dez minutos, a sessão do pregão na forma eletrônica será suspensa e reiniciada somente após comunicação aos participantes, no endereço eletrônico utilizado para divulgação.

11.2. JULGAMENTO

11.2.1. O julgamento das propostas obedecerá ao critério do **MENOR VALOR GLOBAL**.

11.2.2. Declarada encerrada a etapa competitiva, o Pregoeiro poderá encaminhar, pelo sistema eletrônico, contraproposta diretamente à licitante que tenha apresentado o lance mais vantajoso, para que seja obtida melhor proposta, observado o critério de julgamento, não se admitindo negociar condições diferentes daquelas previstas no edital.

11.2.3. A negociação será realizada por meio do sistema, podendo ser acompanhada pelas demais licitantes.

11.2.4. Se a proposta não for aceitável, ou se a licitante não atender às exigências habilitatórias, o Pregoeiro examinará a proposta subsequente e, assim, sucessivamente, na ordem de classificação, até a apuração de uma proposta que atenda ao Edital.

11.2.5. A licitante deverá obedecer rigorosamente aos termos deste Edital e seus Anexos. Eventuais proposições que não correspondam às especificações **contidas no Anexo I** deste Edital ou que estabeleçam vínculo com a proposta de outra licitante serão desconsideradas.

11.2.6. O Pregoeiro anunciará a licitante detentora da proposta ou do lance de menor valor, imediatamente após o encerramento da etapa de lances da sessão pública ou, quando for o caso, após negociação e decisão pelo Pregoeiro acerca da aceitação do lance de menor valor.

11.2.7. A desistência em apresentar lance, quando convocado pelo Pregoeiro, implicará exclusão da licitante das rodadas posteriores de oferta de lances verbais, ficando sua última proposta registrada para classificação, no final da etapa competitiva.

11.2.8. Caso não se realize nenhum lance, será verificado a conformidade entre a proposta de menor preço e o valor estimado para a contratação.

11.2.9. Declarada encerrada a etapa competitiva e classificadas as propostas, o Pregoeiro examinará a aceitabilidade da primeira classificada, quanto ao objeto e valor, decidindo motivadamente a respeito.

11.2.10. **Depois de anunciada a detentora do menor lance, a licitante vencedora deverá encaminhar a PROPOSTA COMERCIAL (anexo II) E DOCUMENTOS (subitem 9.1), no prazo máximo de 4 (quatro) horas, contadas a partir do encerramento da sessão, via e-mail licitacao@crcpr.org.br (limite de 4 MB por arquivo), atendendo ao contido no item 7, devendo os originais ou cópias autenticadas por meio de cartório competente, serem apresentados no prazo de 05 (cinco) dias, com os respectivos valores readequados ao lance vencedor, sob pena de ser considerada desistente, convocando-se a segunda colocada, sem prejuízo das sanções estabelecidas no item 20 deste edital.**

12. HABILITAÇÃO



12.1. Efetuados os procedimentos previstos nos itens 10 e 11 deste Edital, e sendo aceitável a proposta classificada em primeiro lugar, o Pregoeiro procederá, imediatamente após o recebimento da documentação, à verificação do atendimento das condições de habilitação da licitante.

12.2. Havendo irregularidade na documentação e não sendo apresentada, pela licitante documentação satisfatoriamente atualizada e regularizada, a licitante será inabilitada.

12.3. As licitantes que deixarem de apresentar quaisquer dos documentos exigidos para a habilitação na presente licitação, ou os apresentarem em desacordo com o estabelecido neste Edital, serão inabilitadas, sem prejuízo das penalidades cabíveis.

12.4. Se a licitante desatender às exigências habilitatórias, o Pregoeiro examinará a oferta subsequente, verificando a sua aceitabilidade e procedendo à habilitação da licitante, na ordem de classificação, e assim sucessivamente, até a apuração de uma proposta que atenda ao Edital, sendo a respectiva licitante declarada vencedora e a ela adjudicado o objeto do certame, pelo Pregoeiro.

12.5. Ao final da sessão, na hipótese de inexistência de recursos, será feita, pelo Pregoeiro, a adjudicação do objeto da licitação à licitante declarada vencedora, com posterior encaminhamento dos autos ao presidente do CRCPR, para homologação e decisão quanto à contratação; na hipótese de existência de recursos, os procedimentos são os descritos no item 14.

12.6. A indicação do lance vencedor, a classificação dos lances apresentados e demais informações relativas à sessão pública do Pregão constarão de ata divulgada no sistema eletrônico, sem prejuízo das demais formas de publicidade previstas no artigo 30 do Decreto n.º 5.450/2005, e na legislação pertinente.

12.7. Não será aceito nenhum protocolo de entrega em substituição aos documentos relacionados no Edital.

12.8. A Administração reserva-se o direito de, julgando necessário, proceder a diligências junto aos órgãos emitentes das certidões, bem como solicitar esclarecimentos ou informações complementares relativas a quaisquer dos documentos apresentados.

12.9. Para fins de habilitação, a verificação pelo CRCPR nos sítios oficiais de órgãos entidades emissores de certidões constitui meio legal de prova.

12.10. No julgamento da habilitação e das propostas, o Pregoeiro poderá sanar erros ou falhas que alterem a substância das propostas, dos documentos e sua validade jurídica, mediante despacho fundamentado, registrado em ata e acessível a todos, atribuindo-lhes validade e eficácia para fins de habilitação e classificação.

13. DA HOMOLOGAÇÃO

13.1. Julgados os recursos porventura existentes, e constatada a regularidade dos atos procedimentais, a Presidente do CRCPR homologará a licitação e decidirá quanto à contratação.

14. DOS RECURSOS ADMINISTRATIVOS

14.1. Declarado o vencedor, qualquer licitante poderá, durante a sessão pública, de forma imediata e motivada, em campo próprio do sistema, manifestar sua intenção de recorrer, quando lhe será concedido o prazo de três dias para apresentar as razões de recurso, ficando os demais licitantes, desde logo, intimados para, querendo, apresentarem contrarrazões em



igual prazo, que começará a contar do término do prazo do recorrente, sendo-lhes assegurada vista imediata dos elementos indispensáveis à defesa dos seus interesses.

14.2. A falta de manifestação imediata e motivada da licitante quanto à intenção em recorrer, importará na decadência desse direito, ficando o Pregoeiro autorizado a adjudicar o objeto à licitante declarada vencedora.

14.3. O acolhimento de recurso importará a invalidação apenas dos atos insuscetíveis de aproveitamento.

14.4. O recurso contra a decisão do Pregoeiro não terá efeito suspensivo.

14.5. Dos atos da Administração, decorrentes da aplicação subsidiária da Lei nº 8.666/93, caberá:

I - **recurso**, dirigido à Presidente do CRCPR, por intermédio do Pregoeiro, interposto no prazo de 5 (cinco) dias úteis, a contar da intimação do ato, a ser protocolizado no endereço referido no item 25.13 deste Edital, nos casos de:

- a) anulação ou revogação da licitação;
- b) rescisão do contrato, a que se refere o inciso I do artigo 79 da Lei nº 8.666/93;
- c) aplicação das penas de advertência, suspensão temporária ou multa;

II - **representação**, no prazo de 5 (cinco) dias úteis da intimação da decisão relacionada com o objeto da licitação ou do contrato, de que não caiba recurso hierárquico;

14.6. O recurso será dirigido à autoridade superior, por intermédio da que praticou o ato recorrido, a qual poderá reconsiderar sua decisão, no prazo de 05 (cinco) dias úteis, ou, nesse mesmo prazo, encaminhá-lo devidamente informado àquela autoridade. Neste caso, a decisão deverá ser proferida dentro de 05 (cinco) dias úteis, contados do recebimento do recurso, sob pena de responsabilidade (§ 4º do artigo 109 da Lei nº 8.666/93).

14.7. A intimação dos atos referidos nas alíneas a e b do subitem 14.5 será feita mediante publicação no Diário Oficial da União.

14.8. Os recursos e impugnações interpostos fora dos prazos não serão conhecidos.

14.9. Julgados os recursos, o Presidente do CRCPR fará a adjudicação do objeto licitado à licitante declarada vencedora, homologará a licitação e decidirá quanto à contratação.

14.10. Não serão conhecidos os recursos interpostos após o encerramento da sessão, nem serão recebidas petições de contrarrazões apresentadas intempestivamente ou em desacordo com o disposto neste Edital.

15. DA CONTRATAÇÃO

15.1. As obrigações decorrentes da presente licitação serão formalizadas por instrumento específico escrito de contrato, do qual farão parte o Edital, incluídos os Anexos, e a respectiva proposta, celebrado entre o CRCPR, a ser denominada Contratante, e a licitante vencedora, a ser denominada Contratada, que observará os termos da Lei n.º 8.666, de 1993, e Lei n.º 10.520, de 2002, e suas alterações, do Edital e demais normas pertinentes.

15.2. Se a licitante vencedora não apresentar a documentação exigida para celebração do contrato, ou recusar-se, sem justificativa, em firmar o instrumento de contrato, no prazo de



03 (três) dias, contados da devida convocação, é facultado ao CRCPR convocar as licitantes remanescentes, observada a ordem de classificação, para celebrar o contrato, para, após comprovados os requisitos habilitatórios e feita a negociação, assinar o contrato, sem prejuízo da aplicação das sanções cabíveis.

15.3. O contrato firmado será publicado resumidamente, ou de seus eventuais aditamentos, no Diário Oficial da União, será providenciada e custeada pela Administração, mediante remessa à Imprensa Nacional do texto do extrato a ser publicado, para que a mesma ocorra efetivamente no prazo de até vinte dias, contados da data da assinatura do contrato.

15.4. A licitante vencedora se obriga a manter, durante toda a execução do contrato, em compatibilidade com as obrigações por ela assumidas, sendo elas as mesmas condições da habilitação e qualificação exigidas na licitação.

16. DA DOTAÇÃO ORÇAMENTÁRIA

16.1. As despesas decorrentes da contratação do objeto do presente contrato correrão à conta do orçamento geral do CRCPR referente ao exercício de 2018, projeto nº 5007 – Aquisição, construção, instalação e reforma da sede e subsede, conta nº 6.3.2.1.01.01.001 – Obras e instalações.

17. DA EXECUÇÃO DO CONTRATO

17.1. A execução dos serviços será objeto de acompanhamento, controle, fiscalização e avaliação por representante da Contratante, com atribuições específicas, a ser designado pelo Presidente do CRCPR em cumprimento ao disposto no artigo 67 da Lei nº 8.666 de 21/06/1993 no artigo 6º, do Decreto nº 2.271, de 07/07/1997.

17.2. A fiscalização será exercida no interesse do CRCPR e não exclui nem reduz a responsabilidade da Contratada, inclusive perante terceiros, por quaisquer irregularidades, e, na sua ocorrência, não implica corresponsabilidade do Poder Público ou de seus agentes e prepostos.

17.3. Quaisquer exigências da Fiscalização do Contrato inerentes ao objeto do contrato deverão ser prontamente atendidas pela Contratada.

17.4. A Contratada fica obrigada a aceitar, nas mesmas condições contratuais, os acréscimos ou supressões que se fizerem necessários na contratação objeto da presente licitação, até 25% (vinte e cinco por cento) do valor do Contrato.

17.5. A Fiscalização do Contrato verificará se os serviços foram prestados de acordo com as exigências do Edital e seus Anexos.

17.6. Estando a prestação dos serviços em conformidade, os documentos de cobrança deverão ser atestados pela Fiscalização do Contrato e enviados à Divisão Contábil Financeira do CRCPR, para o pagamento devido.

17.7. Em caso de não conformidade, a Contratada será notificada, por escrito, sobre as irregularidades apontadas, para as providências do artigo 69 da Lei nº 8.666/93, no que couber.

18. DO PAGAMENTO

18.1. Os serviços prestados, após atestados pela fiscalização do contrato, serão pagos pelo CRCPR até o 5º (quinto) dia útil seguinte ao da apresentação e aceitação dos documentos de cobrança correspondentes.



18.2. O pagamento será efetivado via sistema eletrônico até a data do vencimento, à ordem do favorecido, no banco, agência e conta designados, ou por meio de ordem bancária para pagamento de faturas com código de barras, não podendo ser imposta qualquer espécie de multa moratória ou juros moratórios por demora de até 3 (três) dias úteis que ultrapassar a data de vencimento, após a data da referida Ordem Bancária, se a mesma foi emitida tempestivamente.

18.3. O pagamento, mediante emissão de qualquer ordem bancária, será realizado desde que a contratada efetue a cobrança de forma a permitir o cumprimento das exigências legais, principalmente no que se refere às retenções tributárias.

18.4. A critério da Contratante poderá ser utilizado o valor contratualmente devido para cobrir dívidas de responsabilidade da Contratada, para com a Contratante, relativas a multas que lhes tenham sido aplicadas em decorrência da irregular execução contratual ou para ressarcimento de eventuais danos ocasionados e assumidos pela Contratada.

18.5. Nos casos de eventuais atrasos de pagamento, por culpa da Contratante, o valor devido gera à Contratada o direito à atualização financeira desde a data final do período de adimplemento até a data do efetivo pagamento, tendo como base a taxa que estiver em vigor para a mora do pagamento de impostos devidos à Fazenda Nacional, *pro rata tempore-die*, de forma não composta, devendo os cálculos dos encargos, de cada mês, serem feitos utilizando-se a taxa do mês anterior ao da apuração desses encargos, em conformidade com o art. 406 da Lei nº 10.406/02 – Código Civil.

18.6. A nota fiscal/fatura deverá ser emitida pela própria Contratada, obrigatoriamente com o número de inscrição no CNPJ apresentado nos documentos de habilitação e das propostas de preços.

18.7. Será retido na fonte o Imposto sobre a Renda da Pessoa Jurídica (IRPJ), bem assim a Contribuição Social sobre o Lucro Líquido (CSLL), a Contribuição para o Financiamento da Seguridade Social (COFINS) e a Contribuição para o PIS/PASEP sobre os pagamentos efetuados, utilizando-se as alíquotas previstas para o objeto desta licitação, conforme Instrução Normativa SRF nº 1234/2012.

19. DAS OBRIGAÇÕES DAS PARTES

19.1. As obrigações das partes, dentre outras relacionadas neste Edital, são aquelas estabelecidas no **Anexo I** – Especificação dos Serviços e **Anexo IV** – Minuta de Instrumento de Contrato, deste Edital.

20. DAS SANÇÕES ADMINISTRATIVAS APLICÁVEIS POR INADIMPLEMENTO

20.1. Em caso de inexecução do contrato, erro de execução, execução imperfeita, mora na execução, inadimplemento contratual ou não veracidade das informações prestadas, a Contratada estará sujeita às seguintes sanções administrativas, garantida prévia defesa:

I – Advertência;

II – Multas (que poderão ser recolhidas em qualquer agência integrante da Rede Arrecadadora de Receitas Federais, por meio de Documento de Arrecadação, a ser preenchido de acordo com instruções fornecidas pela Contratante):

a) de 1% (um por cento) sobre o valor total do contrato, por dia de atraso na prestação do serviço, objeto da presente licitação, limitados a 30% (trinta por cento) do mesmo valor;



- b) de 10% (dez por cento) sobre o valor do contrato, por infração a qualquer cláusula ou condição do contrato, não especificada na alínea "a" deste inciso, aplicada em dobro na reincidência;
- c) de 10% (dez por cento) sobre o valor total contrato, no caso de recusa injustificada da licitante adjudicatária em firmar o instrumento de contrato ou deixar de apresentar os documentos exigidos para a sua celebração, nos prazos e condições estabelecidas neste Edital;
- d) de 10% (dez por cento) sobre o valor total do período de vigência do contrato, contados da última prorrogação, no caso de rescisão do contrato por ato unilateral da administração, motivado por culpa da Contratada, garantida defesa prévia, independentemente das demais sanções cabíveis.

III – Impedimento de licitar e contratar com a União e, se for o caso, descredenciamento do SICAF, pelo prazo de até cinco anos, a licitante que, convocada dentro do prazo de validade de sua proposta, não assinar o contrato, deixar de entregar documentação exigida no edital, apresentar documentação falsa, ensejar o retardamento da execução de seu objeto, não mantiver a proposta, falhar ou fraudar na execução do contrato, comportar-se de modo inidôneo, fizer declaração falsa ou cometer fraude fiscal, sem prejuízo das multas previstas neste Edital e no contrato e das demais cominações legais.

IV - declaração de inidoneidade para licitar ou contratar com a Administração Pública enquanto perdurarem os motivos determinantes da punição ou até que seja promovida a reabilitação perante a própria autoridade que aplicou a penalidade, que será concedida sempre que o contratado ressarcir a Administração pelos prejuízos resultantes e após decorrido o prazo da sanção aplicada com base no inciso anterior.

20.2. No processo de aplicação de sanções, é assegurado o direito ao contraditório e à ampla defesa, facultada defesa prévia do interessado no prazo de 5 (cinco) dias úteis contados da respectiva intimação.

20.3. As sanções serão registradas no SICAF, e no caso de impedimento de licitar e contratar com a União, a licitante deverá ser descredenciada por igual período, sem prejuízo das multas previstas no Edital e no Contrato e das demais cominações legais.

20.4. O valor das multas aplicadas deverá ser recolhido no prazo de 5 (cinco) dias, a contar da data da notificação. Se o valor não for pago, ou depositado, será automaticamente descontado do pagamento a que a Contratada fizer jus. Em caso de inexistência ou insuficiência de crédito da Contratada o valor devido será abatido da garantia. Sendo a garantia insuficiente, o valor complementar será cobrado administrativamente e/ou judicialmente.

20.5. As sanções previstas nos incisos I e III do subitem 20.1, poderão ser aplicadas juntamente com a do inciso II, do subitem 20.1.

21. DA INEXECUÇÃO E RESCISÃO DO CONTRATO

21.1. A inexecução total ou parcial do contrato enseja a sua rescisão, se houver uma das ocorrências prescritas no artigo 78 da Lei nº 8.666/93.

21.2. Os procedimentos de rescisão contratual, tanto os amigáveis, como os determinados por ato unilateral da Contratante, serão formalmente motivados, asseguradas, à Contratada, na segunda hipótese, o direito ao contraditório e à ampla defesa.

21.3. Quanto a sua forma, a rescisão poderá ser:



- a) por ato unilateral e escrito da Administração, nos casos enumerados nos incisos I a XII e XVII do artigo 78 da Lei nº 8.666/93;
- b) amigável, por acordo entre as partes, reduzida a termo no processo da licitação, desde que haja conveniência para a Administração;
- c) judicial, nos termos da legislação.

22. DAS DISPOSIÇÕES GERAIS

22.1. As normas que disciplinam este Pregão serão sempre interpretadas em favor da ampliação da disputa entre as interessadas, desde que não comprometam o interesse da administração, o princípio da isonomia, a finalidade e a segurança da contratação.

22.2. O desatendimento de exigências formais não essenciais não importará o afastamento da licitante, desde que seja possível a aferição da sua qualidade e a exata compreensão da sua proposta durante a realização da sessão pública deste Pregão e desde que não fique comprometido o interesse do órgão promotor do certame, bem como a finalidade e a segurança da futura contratação.

22.3. É facultada ao Pregoeiro ou à autoridade superior, em qualquer fase da licitação, a promoção de diligência destinada a esclarecer ou complementar a instrução do processo.

22.4. Nenhuma indenização será devida às licitantes pela elaboração ou pela apresentação de documentação referente ao presente Edital.

22.5. A adjudicação do objeto da licitação à licitante vencedora e a homologação do certame não implicarão direito à contratação.

22.6. Na contagem dos prazos estabelecidos neste Edital, exclui-se o dia do início e inclui-se o do vencimento, observando-se que só se iniciam e vencem prazos em dia de expediente normal no CRCPR, exceto quando for explicitamente disposto em contrário.

22.7. O Presidente do CRCPR poderá revogar a presente licitação por razões de interesse público decorrente de fato superveniente devidamente comprovado, pertinente e suficiente para justificar tal conduta, devendo anulá-la por ilegalidade, de ofício ou mediante provocação de terceiros, nos termos do art. 49 da Lei nº 8.666/93.

22.8. No caso de alteração deste Edital no curso do prazo estabelecido para a realização do Pregão, este prazo será reaberto, exceto quando, inquestionavelmente, a alteração não afetar a formulação das propostas.

22.9. O órgão promotor do certame não disponibilizará suas instalações, bem como equipamentos ou conexões com o provedor do sistema eletrônico, às licitantes interessadas em participar deste Pregão.

22.10. Para dirimir, na esfera judicial as questões oriundas do presente Edital, será competente o juízo da Justiça Federal do Paraná.

22.11. A hipótese de não haver expediente no dia da abertura da presente licitação, ficará esta transferida para o primeiro dia útil subsequente, no mesmo local e horário anteriormente estabelecido.

22.12. A ata será disponibilizada na internet para acesso livre, imediatamente após o encerramento da sessão pública.



22.13. O edital estará disponível para consulta na sede do CRCPR, no endereço: Rua XV de Novembro, 2987, na cidade de Curitiba, CEP 80.045-340, bem como em meio eletrônico, site do CRCPR (www.crcpr.org.br) e no site do Banco do Brasil (www.licitacoes-e.com.br). Demais informações poderão ser obtidas pelo telefone: (41) 3360-4789 (Helena Yuriko Torquato).

22.14. Os casos omissos e imprevistos serão resolvidos pelo Presidente do CRCPR.

22.15. Faz parte integrante deste Edital:

- Anexo I** Especificação dos Serviços
- Anexo II** Proposta Comercial
- Anexo III** Declaração de Inexistência de Fato Impeditivo e Declaração Referente ao Não Emprego de Mão de Obra de Menor
- Anexo IV** Minuta de Instrumento de Contrato
- Anexo V** Declaração de Empresa optante pelo Simples Nacional
- Anexo VI** Declaração de Vistoria
- Anexo VII** Relatório de Gerenciamento de Resíduos da Construção Civil
- Anexo VIII** Manifesto de Transporte de Resíduos.
- Anexo IX** Projeto de Gerenciamento de Resíduos da Construção Civil - PGRCC
- Anexo X** Parecer Técnico do PGRCC emitido pela Secretaria Municipal do Meio Ambiente.

Curitiba, ____ de março de 2018.

MAURICIO OSTROWSKI JUNIOR
Pregoeiro



ANEXO I

PROCEDIMENTO LICITATÓRIO Nº 34/ 2018 - PREGÃO ELETRÔNICO

ESPECIFICAÇÃO DOS SERVIÇOS

1. OBJETO

Contratação de empresa especializada na prestação de serviços de demolição, remoção de entulho e resíduos e tratamento dos mesmos oriundos da construção civil demolida, em observância à legislação municipal de Curitiba, conforme Plano de Gerenciamento de Resíduos da Construção Civil aprovado pela Secretaria Municipal do Meio Ambiente de Curitiba, a ser realizado em imóvel de propriedade do Conselho Regional de Contabilidade do Paraná-CRCPR, localizado na Rua XV de Novembro, nº 3.003 (esquina com a Rua Presidente Rodrigo Otávio), Alto da Rua XV, Curitiba-PR. O imóvel possui área de terreno de 725,00m², contendo uma casa de alvenaria térrea com 273,40m² de área construída, registrado sob matrícula nº 14.175 junto à 3ª Circunscrição de Imóveis da Comarca de Curitiba-PR.



Figura 1 – Localização do objeto da demolição

2. MOTIVAÇÃO/JUSTIFICATIVA

A edificação a ser demolida está situada em área contígua à sede do CRCPR em Curitiba, de 1.040m², onde será construído estacionamento para veículos. A demolição se faz necessária para viabilizar a implantação do estacionamento cujo projeto arquitetônico está em fase de aprovação junto à Prefeitura Municipal de Curitiba.

A demolição da edificação foi autorizada pelo Departamento de Controle de Edificações, da Secretaria de Urbanismo de Curitiba, conforme alvará nº 352970, anexo a este Termo de Referência.

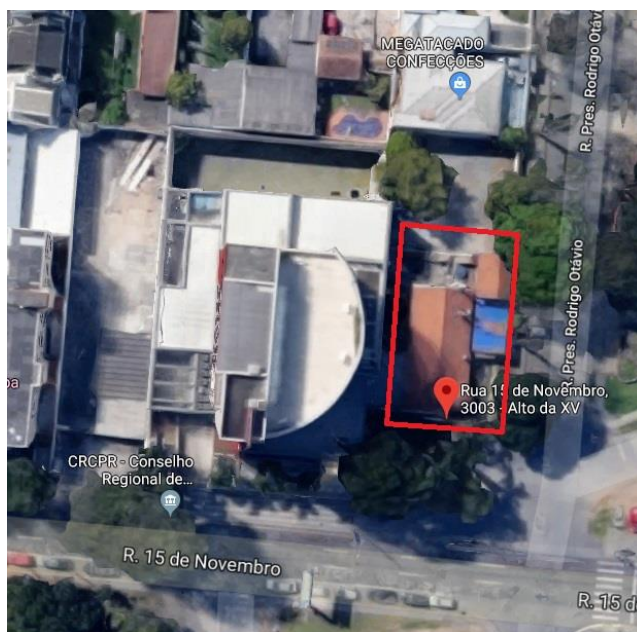

3. DA CLASSIFICAÇÃO DOS SERVIÇOS

O serviço objeto do presente termo é comum nos termos do parágrafo único, do art. 1º, da Lei nº 10.520, de 2002, cumulado com o art. 4º do Decreto nº 5.450/2005, sendo possível a contratação por meio de Pregão Eletrônico, consoante entendimento firmado pelo TCU na súmula 257: "o uso de pregão nas contratações de serviços comuns de engenharia encontra amparo na Lei nº 10.520/2002".

4. ESPECIFICAÇÃO DOS SERVIÇOS:

4.1. Serviço de demolição de edificação conforme especificações abaixo:

- a) Casa residencial térrea, com área útil indicada na guia amarela de 273,40 m² (duzentos e setenta e três vírgula quarenta metros quadrados), construída em alvenaria, localizada na Rua XV de Novembro, nº 3.003, Alto da Rua XV (esquina com a rua Presidente Rodrigo Otávio), no Município de Curitiba-PR. O referido imóvel encontra-se registrado na 3ª Circunscrição do Registro de Imóveis da Comarca de Curitiba, sob matrícula nº 14.175.

4.2. Retirada das calças e dos muros da divisa com a Rua Presidente Rodrigo Otávio;

4.3. Serviço de remoção e destinação de resíduos provenientes da demolição, de acordo com as diversas classes de resíduos elencados no subitem 8.36.2 deste Termo, com observância do parecer técnico da Secretaria Municipal do Meio Ambiente, emitido no Plano de Gerenciamento de Resíduos da Construção Civil - PGRCC nº 18000050, anexo a este termo de referência;

- a) O transporte de resíduos e o local para sua destinação poderão ser distintos do discriminado no PGRCC, desde que atendidos os requisitos de cadastro da empresa contratada junto à Secretaria Municipal do Meio Ambiente de Curitiba e de licença ambiental para transporte dos resíduos e do local de destinação.

4.4. Limpeza final da área de demolição, com a retirada de entulhos, madeiras, plásticos, etc.

4.5. Elaboração do **Relatório de Gerenciamento de Resíduos da Construção Civil - RGRCC**, da Secretaria Municipal do Meio Ambiente, conforme anexo VII do Edital de Pregão nº 34/2018.

4.6. Elaboração do **Manifesto de Transporte de Resíduos - MTR**, previsto no Decreto Municipal nº 609, de 02 de julho de 2008, conforme anexo VIII do Edital de Pregão nº 34/2018, que deverá acompanhar o RGRCC.

5. DO LOCAL DE PRESTAÇÃO DOS SERVIÇOS

Os serviços deverão ser prestados na Rua XV de Novembro, nº 3.003 (esquina com a Rua Presidente Rodrigo Otávio), Alto da Rua XV, Curitiba-PR.

6. DOS MATERIAIS DE CONSUMO

6.1. Os materiais de consumo e/ou equipamentos como carrinhos de mão, pás, rompedores, pás carregadeiras, retroescavadeiras, caminhão basculante, entre outras necessidades para demolição, remoção de entulho e transporte, serão fornecidos pela CONTRATADA, devendo



fazer parte da composição de custos para a realização dos serviços descritos no item 4 deste Termo de Referência.

6.2. Será de responsabilidade da CONTRATADA o fornecimento de equipamentos de segurança – EPIs, necessários ao bom desenvolvimento dos serviços e que obedeçam às normas vigentes e à Convenção Coletiva de Trabalho, tais como: luva, bota, capacete, cinto de segurança, óculos de segurança, dentre outros que se fizerem necessários.

7. CONSIDERAÇÕES GERAIS

7.1. Legislações, Normas e Regulamentos:

A Contratada será responsável pela observância às leis, decretos, regulamentos, portarias e normas federais, estaduais e municipais direta e indiretamente aplicáveis ao objeto do contrato.

A Contratada deverá responsabilizar-se pelo fiel cumprimento de todas as disposições e acordos relativos à legislação social e trabalhista em vigor, particularmente no que se refere aos trabalhadores alocados nos serviços, objeto do contrato a ser firmado.

Deverá a Contratada atender às normas e portarias sobre segurança e saúde no trabalho e providenciar os seguros exigidos em lei, na condição de única responsável por acidentes e danos que eventualmente possam ocorrer às pessoas físicas e jurídicas direta ou indiretamente envolvidas nos serviços, objeto do contrato.

Deverá efetuar o pagamento de todos os impostos, taxas e demais obrigações fiscais incidentes ou que vierem a incidir sobre o objeto do contrato, até o recebimento definitivo dos serviços.

7.2. Segurança e Saúde no Trabalho:

7.2.1. Generalidades

As demolições devem ser realizadas por empresas especializadas neste tipo de trabalho, considerando a necessidade de serem bem dominados os processos necessários à realização destes trabalhos com eficiência e segurança.

O trabalho de demolição deve ser precedido da elaboração de Análise de Risco do Trabalho e da apresentação da documentação referente à segurança do trabalho.

A empresa contratada deverá cumprir toda legislação de segurança e saúde do trabalho aplicável à atividade de construção civil, e especialmente, mas sem prejuízo das demais leis e normas, o Código de Posturas e Obras do Município de Curitiba – Lei Ordinária nº 11.095, de 21 de julho de 2004 – e a Norma Regulamentadora nº 18 do Ministério do Trabalho e Emprego – Portaria GM nº 3.214, de 08 de junho de 1978.

7.2.2. Riscos mais frequentes em demolições

A empresa deve estar atenta aos riscos de acidentes de trabalho mais frequentes em trabalhos de demolição, a saber:

- Destruição não controlada de toda ou parte da construção;
- Danos causados nas estruturas vizinhas;
- Quedas em altura ou quedas ao mesmo nível das pessoas;
- Queda de materiais por desabamento ou desmoronamento;



- Pancadas e cortes devido à utilização de equipamentos, ferramentas e veículos;
- Riscos específicos, como explosões, incêndios ou vibrações na utilização de explosivos ou de lança térmica;
- Riscos associados à poluição sonora (ruído);
- Riscos associados à projeção de poeiras e partículas;
- Riscos de projeção de elementos demolidos;
- Riscos de entalamentos ou esmagamentos por/entre objetos;
- Quedas ao mesmo nível ou por marcha/choque sobre objetos;
- Contatos elétricos com fiações enterradas, embutidas ou suspensas;
- Inundações por ruptura das canalizações.

7.2.3. Causas principais de ocorrência de acidentes

A empresa deve estar atenta às causas principais de ocorrência de acidentes nos trabalhos de demolição, a saber:

- Falta de preparação do trabalho, com prévia verificação das condições de estabilidade e solidez dos elementos construtivos de construções adjacentes;
- Corte de infraestruturas;
- Falta de planejamento e desorganização do trabalho, por exemplo, execução simultânea de trabalhos a níveis de altura distintos, e/ou demolição de elementos suportantes antes de elementos suportados;
- Sobrecarga de pisos com entulhos;
- Falta de sinalização, de delimitação e de controle de acessos ao estaleiro;
- Trabalho em condições atmosféricas adversas;
- Utilização de meios mecânicos de forma inadequada (por exemplo, puxar em vez de elevar elementos);
- Utilização de andaimes mal ancorados ou escorados;
- Não utilização dos equipamentos de proteção individual (EPI), nomeadamente para proteção de quedas em altura;
- Ausência de informação e formação para os riscos associados às demolições.

7.2.4. Disposições gerais

a) Planejamento do trabalho

Antes de se iniciar o trabalho de demolição propriamente dito, a empresa deve elaborar um estudo pormenorizado, da estrutura que vai ser desmantelada, das estruturas existentes nas proximidades, do plano de trabalho, das operações de elevado risco, dos procedimentos de execução e de inspeção, dos meios humanos afetos, da eventual existência de materiais/produtos perigosos (por exemplo, amianto).

Em seguida, proceder-se-á à elaboração de uma ficha onde esteja devidamente assinalada cada uma das tarefas, seu ordenamento e modo de execução, a qual terá um caráter definitivo, sendo posteriormente seguida nos termos em que foi determinado.

b) Providências preliminares

Antes do início dos trabalhos de demolição devem ser tomadas as seguintes precauções:

- Delimitar, sinalizar e proteger as linhas aéreas, cabos e condutas existentes;
- Delimitar através de vedações ou tapumes, a área circundante do edifício a demolir;
- Selecionar local adequado para a remoção de entulhos;



- Garantir a inoperacionalidade das redes elétricas, de água, de gás, televisão;
- Remover cablagens, condutas e componentes de redes técnicas do edifício a demolir;
- Retirar do edifício a demolir os equipamentos fixos, as bancadas e os elementos frágeis como janelas, portas com painéis de vidro;
- Desmantelar o gesso, estuque ou reboco utilizando processos de umidificação, com a finalidade de reduzir a liberação de poeiras;
- Na demolição manual, colocar testemunhos em locais críticos e vigiar a sua evolução.

c) Segurança

O trabalho de demolição deve obedecer aos seguintes requisitos de segurança:

- Adotar precauções para a segurança de pessoas diretamente envolvidas nos trabalhos, das pessoas não envolvidas (incluindo o público) e das propriedades que possam ser afetadas;
- Manter os equipamentos em condições de segurança por todo o tempo de duração dos trabalhos;
- Garantir que máquinas e equipamentos sejam operados por trabalhadores capacitados (treinados).
- Garantir que os operadores conheçam os riscos específicos (tanto para si mesmo quanto para outros) das máquinas e equipamentos pelos quais são responsáveis;
- Adotar as medidas de segurança exigidas para execução de trabalho em altura (acima de 2,0m de uma superfície mais baixa), principalmente:

Fornecer EPI para proteção contra queda;

Garantir capacitação;

Exigir Atestado de Saúde Ocupacional que contemple o trabalho em

altura;

Suspender as atividades quando se apresentarem circunstâncias atmosféricas adversas;

Na operação de guindastes, atentar para:

-Distância de segurança das linhas elétricas, determinada pela concessionária local as condições meteorológicas adversas (velocidade do vento);

-Prevenir a inundação do local de demolição;

-Permitir que apenas empresas especializadas, com pessoal capacitado e devidamente autorizadas manuseiem explosivos, caso estes sejam utilizados;

-Instalar cercas e/ou telas protetoras para prevenir espalhamento de detritos e fragmentos sobre vias públicas;

-Isolar o terreno com cercas, tapumes ou cancelas que evitem o acesso de terceiros não autorizados;

-Revestir todo andaime de demolição de uma rede (tecido de fibra) de proteção contra queda de materiais e projeção de partículas;

-Dotar de sinais de aviso a área circundante da edificação a demolir, nomeadamente através da colocação de placas resistentes a choques e às



intempéries e sinalização fotoluminescente (os pictogramas autocolantes são desaconselháveis);

-Vedar o passeio que confina a edificação a demolir, através da construção de tapumes devidamente iluminados e sinalizados;

-Garantir que os escoramentos sejam projetados e executados por profissional habilitado;

-Tomar medidas para evitar que choques ou vibrações venham causar danos a propriedades vizinhas, a tubulações e linha de distribuição;

-Verificar a estabilidade e solidez de todos os elementos construtivos e decorativos.

d) Resíduos de Construção e Demolição (RDC)

O manejo, transporte e disposição final dos Resíduos de Construção e Demolição (RDC) devem atender às disposições da Resolução CONAMA nº 307, de 5 de julho de 2002, bem como às disposições específicas da legislação ambiental estadual. As empresas contratadas para o transporte e disposição final dos RDC devem demonstrar seu licenciamento ambiental para tal atividade, válido e perante o órgão competente. Também deve ser observada a Lei Federal nº 12.305, de 2 de agosto de 2010, que instituiu a Política Nacional de Resíduos Sólidos – PNRS, segundo a qual as empresas de construção civil estão sujeitas à elaboração de Plano de Gerenciamento de Resíduos Sólidos (PGRS), nos termos do regulamento ou de normas estabelecidas pelos órgãos do SISNAMA.

7.2.5. Responsabilidades

A presença da fiscalização durante a execução dos serviços, quaisquer que sejam atos praticados no desempenho de suas atribuições, não implicará solidariedade ou corresponsabilidade com a Contratada, que responderá única e integralmente pela execução dos serviços, na forma da legislação em vigor.

Se a Contratada recusar, demorar, negligenciar ou deixar de eliminar as falhas, vícios, defeitos ou imperfeições apontados, poderá a Contratante efetuar os reparos e substituições necessárias, seja por meios próprios ou de terceiros, transformando-se os custos decorrentes, independentemente do seu montante, em dívida líquida e certa da Contratada.

A Contratada responderá diretamente por quaisquer perdas e danos causados em bens ou pessoas, inclusive em propriedades vizinhas, decorrentes de omissões e atos praticados por seus funcionários e prepostos, bem como originados de infrações ou inobservância de leis, decretos, regulamentos, portarias e posturas oficiais em vigor, devendo indenizar o Contratante por quaisquer pagamentos que seja obrigado a fazer a esse título, incluindo multas, correções monetárias e acréscimos de mora.

8. DAS OBRIGAÇÕES DA CONTRATADA

8.1. É obrigação da Contratada realizar matrícula no Cadastro Específico do INSS – CEI, específica para os serviços de demolição, bem como, ao final, juntamente com a nota fiscal para pagamento, apresentar a sua respectiva baixa, sob pena de multa contratual.



- 8.2.** Executar os serviços conforme especificações do Edital de licitação e seus anexos, com a alocação dos empregados necessários ao perfeito cumprimento das cláusulas contratuais, além de fornecer e utilizar os materiais e equipamentos, ferramentas e utensílios necessários, na qualidade e quantidade mínimas especificadas neste instrumento e em sua proposta;
- 8.3.** Reparar, corrigir, remover ou substituir, às suas expensas, no total ou em parte, no prazo fixado pelo fiscal do contrato, os serviços efetuados em que se verificarem vícios, defeitos ou incorreções resultantes da execução ou dos materiais empregados;
- 8.4.** Manter os empregados nos horários predeterminados pela Contratante;
- 8.5.** Responsabilizar-se pelos vícios e danos decorrentes da execução do objeto, de acordo com os artigos 14 e 17 a 27, do Código de Defesa do Consumidor (Lei nº 8.078, de 1990), ficando a Contratante autorizada a descontar dos pagamentos devidos à Contratada, o valor correspondente aos danos sofridos;
- 8.6.** Utilizar empregados habilitados e com conhecimentos básicos dos serviços a serem executados, em conformidade com as normas e determinações em vigor;
- 8.7.** Atender na íntegra as normas de segurança no trabalho, NR-18 - Condições e meio ambiente de trabalho na indústria da construção, em especial o item 18.5 - Demolição;
- 8.8.** Apresentar à Contratante, quando for o caso, a relação nominal dos empregados que adentrarão no órgão para a execução dos serviços;
- 8.9.** Designar preposto, aceito pela Administração, para representá-la na execução do contrato, no local de prestação dos serviços, diariamente, pelo período de 8 (oito) horas diárias, e instruí-lo quanto à necessidade de acatar as orientações do Contratante, inclusive quanto ao cumprimento das normas internas, conforme art. 68 da Lei n.º 8.666/93.
- 8.10.** Responsabilizar-se por todas as obrigações trabalhistas, sociais, previdenciárias, tributárias, inclusive seguros contra acidentes do trabalho, bem como indenizar todo e qualquer dano/prejuízo pessoal e material causados, voluntária ou involuntariamente, por seus prepostos durante e/ou em consequência da execução dos serviços contratados, providenciando imediata reparação dos danos ou prejuízos impostos à Contratante ou a terceiros, inclusive, se houver, as despesas com custas judiciais e honorários advocatícios;
- 8.11.** Apresentar os empregados devidamente identificados por meio de crachá e fornecer todos os equipamentos de segurança – EPIs, necessários ao bom desenvolvimento dos serviços e que obedeçam às normas vigentes e a Convenção Coletiva de Trabalho, tais como: luva, bota, capacete, cinto de segurança, óculos de segurança, dentre outros que se fizerem necessários;
- 8.12.** Atender às solicitações da Contratante quanto à substituição dos empregados alocados, no prazo fixado pela fiscalização do contrato, nos casos em que ficar constatado descumprimento das obrigações relativas à execução do serviço;
- 8.13.** Instruir seus empregados quanto à necessidade de acatar as Normas Internas da Contratante;
- 8.14.** Instruir seus empregados a respeito das atividades a serem desempenhadas, alertando-os a não executarem atividades não abrangidas pelo contrato, devendo a Contratada relatar à Contratante toda e qualquer ocorrência neste sentido, a fim de evitar desvio de função;





- 8.15.** Durante a execução dos serviços, a CONTRATADA deverá utilizar-se de meios adequados e previstos em legislação própria, em relação à segurança das pessoas envolvidas na atividade;
- 8.16.** Relatar à Contratante toda e qualquer irregularidade verificada no decorrer da prestação dos serviços;
- 8.17.** Não permitir a utilização de qualquer trabalho de menor de dezesseis anos, exceto na condição de aprendiz para os maiores de quatorze anos; nem permitir a utilização do trabalho do menor de dezoito anos em trabalho noturno, perigoso ou insalubre;
- 8.18.** Manter durante toda a vigência do contrato, em compatibilidade com as obrigações assumidas, todas as condições de habilitação e qualificação exigidas na licitação;
- 8.19.** Guardar sigilo sobre todas as informações obtidas em decorrência do cumprimento do contrato;
- 8.20.** Cumprir, além dos postulados legais vigentes de âmbito federal, estadual ou municipal, as normas de segurança do trabalho;
- 8.21.** Instruir os seus empregados, quanto à prevenção de incêndios nas áreas da Contratante;
- 8.22.** Prestar os serviços dentro dos parâmetros e rotinas estabelecidos, fornecendo todos os materiais, equipamentos e utensílios em quantidade, qualidade e tecnologia adequadas, com a observância às recomendações aceitas pela boa técnica, normas e legislação;
- 8.23.** Comunicar ao Fiscal do contrato, no prazo de 01 (uma) hora, qualquer ocorrência anormal ou acidente que se verifique no local dos serviços;
- 8.24.** Prestar todo esclarecimento ou informação solicitada pela Contratante ou por seus prepostos, garantindo-lhes o acesso, a qualquer tempo, ao local dos trabalhos, bem como aos documentos relativos à execução do empreendimento;
- 8.25.** Paralisar, por determinação da Contratante, qualquer atividade que não esteja sendo executada de acordo com a boa técnica ou que ponha em risco a segurança de pessoas ou bens de terceiros;
- 8.26.** Adotar as providências e precauções necessárias, inclusive consulta nos respectivos órgãos, se necessário for, a fim de que não venham a ser danificadas as redes hidrossanitárias, elétricas e de comunicação;
- 8.27.** Promover a guarda, manutenção e vigilância de materiais, ferramentas, e tudo o que for necessário à execução dos serviços, durante a vigência do contrato;
- 8.28.** Providenciar junto ao CREA e/ou ao CAU-BR as Anotações e Registros de Responsabilidade Técnica referentes ao objeto do contrato e especialidades pertinentes, nos termos das normas pertinentes (Leis ns. 6.496/77 e 12.378/2010), no prazo máximo de 02 (dois) dias após assinatura do contrato;
- 8.29.** Ceder os direitos patrimoniais relativos ao projeto ou serviço técnico especializado, para que a Administração possa utilizá-lo de acordo com o previsto neste Termo de Referência e seus anexos, conforme artigo 111 da Lei nº 8.666, de 1993;



8.30. Promover a organização técnica e administrativa dos serviços, de modo a conduzi-los eficaz e eficientemente, de acordo com os documentos e especificações que integram o Edital de licitação e seus anexos, no prazo determinado;

8.31. Conduzir os trabalhos com estrita observância às normas da legislação pertinente, cumprindo as determinações dos Poderes Públicos, mantendo sempre limpo o local dos serviços e nas melhores condições de segurança, higiene e disciplina;

8.32. Submeter previamente, por escrito, à Contratante, para análise e aprovação, quaisquer mudanças nos métodos executivos que fujam às especificações deste Termo de Referência;

8.33. Elaborar o Diário de Obra, incluindo diariamente, pelo Engenheiro ou técnico preposto responsável, as informações sobre o andamento do empreendimento, tais como, número de funcionários, de equipamentos, condições de trabalho, condições meteorológicas, serviços executados, registro de ocorrências e outros fatos relacionados, bem como os comunicados à Fiscalização e situação das atividades em relação ao cronograma previsto;

8.34. Refazer, às suas expensas, os trabalhos executados em desacordo com o estabelecido no instrumento contratual, no Edital de licitação e seus anexos, bem como substituir aqueles realizados com materiais defeituosos ou com vícios, pelo prazo de 05 (cinco) anos, contado da data de emissão do Termo de Recebimento Definitivo, ou a qualquer tempo se constatado pelo fiscal da Contratante;

8.35. Observar as diretrizes, critérios e procedimentos para a gestão dos resíduos da construção civil estabelecidos na Resolução nº 307, de 05/07/2002, com as alterações da Resolução n. 448/2012, do Conselho Nacional de Meio Ambiente - CONAMA, conforme artigo 4º, §§ 2º e 3º, da Instrução Normativa SLTI/MPOG nº 1, de 19/01/2010, nos seguintes termos:

8.35.1. O gerenciamento dos resíduos originários da contratação deverá obedecer às diretrizes técnicas e procedimentos do Programa Municipal de Gerenciamento de Resíduos da Construção Civil e do Projeto de Gerenciamento de Resíduos da Construção Civil – PGRCC, apresentado à Secretaria Municipal do Meio Ambiente de Curitiba-PR (nº 18000050), e respectivo parecer;

8.35.2. Nos termos dos artigos 3º e 10º da Resolução CONAMA nº 307, de 05/07/2002, a CONTRATADA deverá providenciar a destinação ambientalmente adequada dos resíduos da construção civil originários da contratação, por meio do certificado de destinação final dos resíduos, obedecendo, no que couber, aos seguintes procedimentos:

8.35.2.1. resíduos Classe A (reutilizáveis ou recicláveis como agregados): deverão ser reutilizados ou reciclados na forma de agregados, ou encaminhados a aterros de resíduos classe A de reservação de material para usos futuros;

8.35.2.2. resíduos Classe B (recicláveis para outras destinações): deverão ser reutilizados, reciclados ou encaminhados a áreas de armazenamento temporário, sendo dispostos de modo a permitir a sua utilização ou reciclagem futura;

8.35.2.3. resíduos Classe C (para os quais não foram desenvolvidas tecnologias ou aplicações economicamente viáveis que permitam a sua reciclagem/recuperação): deverão ser armazenados,



transportados e destinados em conformidade com as normas técnicas específicas;

8.35.2.4. resíduos Classe D (perigosos, contaminados ou prejudiciais à saúde): deverão ser armazenados, transportados, reutilizados e destinados em conformidade com as normas técnicas específicas.

8.35.3. Em nenhuma hipótese a Contratada poderá dispor os resíduos originários da contratação em aterros de resíduos sólidos urbanos, áreas de "bota fora", encostas, corpos d'água, lotes vagos e áreas protegidas por Lei, bem como em áreas não licenciadas;

8.35.4. Para fins de fiscalização do cumprimento do Projeto de Gerenciamento de Resíduos da Construção Civil, a contratada comprovará, sob pena de multa, que todos os resíduos removidos estão acompanhados de Controle de Transporte de Resíduos, em conformidade com as normas da Agência Brasileira de Normas Técnicas - ABNT, ABNT NBR ns. 15.112, 15.113, 15.114, 15.115 e 15.116, de 2004, e em observância às informações contidas no parecer técnico emitido pela Secretaria Municipal do Meio Ambiente (PGR nº 18000050 - Plano de Gerenciamento de Resíduos);

8.36. Responder por qualquer acidente de trabalho na execução dos serviços, por danos resultantes de caso fortuito ou de força maior, por qualquer causa de destruição, danificação, defeitos ou incorreções dos serviços ou dos bens da Contratante, de seus funcionários ou de terceiros, ainda que ocorridos em via pública junto à obra;

8.37. Deverão ser atendidos durante o período de realização dos serviços as normas da ABNT, legislações municipais, estaduais e federais que recaiam para realização destes trabalhos e ainda, as normas de segurança no trabalho;

8.38. Serão de exclusiva responsabilidade da Contratada, eventuais erros/equívocos no dimensionamento da proposta;

8.39. Elaboração do Manifesto de Transporte de Resíduos (MTR), comprobatório da correta destinação de resíduos de acordo com as licenças ambientais vigentes, em modelo definido no Decreto Municipal nº 609 de 2008, no qual deverão constar todas as informações sobre gerador, transportador e destinação dos materiais segregados;

8.40. Após a conclusão dos serviços, a Contratada deverá preencher o Relatório de Gerenciamento de Resíduos da Construção Civil, da Secretaria Municipal do Meio Ambiente, disponível em: <http://www.curitiba.pr.gov.br/conteudo/formularios-smma/339>, com informações sobre as características e quantidade de material segregado.

8.41. Repor, no prazo máximo de 05 (cinco) dias úteis, após a devida comprovação de responsabilidade, qualquer objeto do Contratante e/ou de terceiros que tenha sido danificado ou extraviado por seus empregados.

8.42. Não transferir a outrem, no todo ou em parte, a execução do presente contrato, sem prévia e expressa anuência do Contratante.

8.43. Ao final dos trabalhos, deverá a Contratada retirar em até 07 (sete) dias após o recebimento definitivo dos serviços, todo pessoal, máquinas, equipamentos e materiais, deixando todas as áreas limpas e livres de entulhos e detritos de qualquer natureza.

9. DAS OBRIGAÇÕES DO CONTRATANTE



- 9.1.** Além das obrigações resultantes da observância da Lei n.º 8.666/93, são obrigações da Contratante:
- 9.2.** Exigir o cumprimento de todos os compromissos assumidos pela Contratada, de acordo com as cláusulas contratuais e seus Anexos;
- 9.3.** Proporcionar todas as facilidades à Contratada para o bom andamento dos serviços.
- 9.4.** Permitir o acesso dos empregados da Contratada para a execução dos serviços.
- 9.5.** Prestar aos funcionários da Contratada as informações e esclarecimentos de que disponha e que eventualmente venham a ser solicitados e indicar as áreas onde os serviços serão executados.
- 9.6.** Acompanhar, conferir e fiscalizar a execução dos serviços objeto do contrato, através de funcionário especialmente designado pelo CRCPR.
- 9.7.** Manifestar-se formalmente em todos os atos relativos à execução do Contrato, em especial, aplicação de sanções, alterações e repactuações do Contrato.
- 9.8.** Apurar e aplicar as sanções administrativas, quando se fizerem necessárias.
- 9.9.** Efetuar o pagamento à Contratada, de acordo com o prazo estabelecido em Contrato.
- 9.10.** Notificar a Contratada, por escrito, sobre imperfeições, falhas ou irregularidades constatadas nos serviços prestados, para que sejam adotadas as medidas corretivas necessárias;
- 9.11.** Comunicar imediatamente à Contratada qualquer irregularidade manifestada na prestação dos serviços;
- 9.12.** Receber os serviços sempre que atenderem aos requisitos do Contrato, do Termo de Referência e do Edital, ou indicar as razões da recusa.

10. DA VISTORIA PRÉVIA (Obrigatória)

Considerando as dimensões dos serviços ora pretendidos no imóvel de propriedade do CRCPR, bem como, a sua complexidade, os interessados deverão realizar vistoria inicial no local de prestação dos serviços, através de profissionais pertencentes ao quadro da licitante, devidamente habilitados para a perfeita adequação e dimensionamento dos trabalhos a serem efetuados.

A vistoria será acompanhada por funcionária do CRCPR e poderá ser realizada até um dia antes da sessão de abertura das propostas, de segunda à sexta-feira, no horário das 14h00m às 16h30m, por meio de agendamento pelo telefone (41) 3360-4789 (Helena Y. Torquato).

11. DA DURAÇÃO DO CONTRATO

O contrato a ser firmado vigorará pelo prazo de 90 (noventa) dias desde a sua assinatura com a completa execução de todos os serviços de demolição, segregação de materiais, limpeza final do terreno e destinação dos resíduos da construção civil demolida,



conforme normas ambientais vigentes e Plano de Gerenciamento de Resíduos da Construção Civil, aprovado pela Secretaria Municipal do Meio Ambiente de Curitiba – PGR nº 18000050.

12. DA EXECUÇÃO E RECEBIMENTO DOS SERVIÇOS

A execução dos serviços se dará em até 30 (trinta) dias após a autorização do fiscal do contrato.

O recebimento dos serviços contratados será de acordo com as recomendações dos art. 73 e 74, da Lei nº 8.666/93, em duas etapas sucessivas:

Primeira Etapa – Recebimento Provisório: Após a conclusão dos serviços e solicitação oficial da Contratada, mediante uma vistoria realizada pela fiscalização e/ou comissão de recebimento de obras e serviços, será efetuado o recebimento provisório, mediante termo circunstanciado, assinado pelas partes em até 15 (quinze) dias da comunicação escrita da Contratada. Após a vistoria, através de comunicação oficial da fiscalização, serão indicadas as correções e complementações consideradas necessárias ao recebimento definitivo, bem como estabelecido o prazo para a execução dos ajustes.

Segunda Etapa – Recebimento Definitivo: Na segunda etapa, após a conclusão das correções e complementações e solicitação oficial da Contratada, mediante nova vistoria realizada pela fiscalização e/ou comissão de recebimento de obras e serviços, será realizado o recebimento definitivo.

De acordo com a Lei nº 8.666/93, o recebimento provisório ou definitivo não exclui a responsabilidade civil pela solidez e segurança da obra ou do serviço, nem ético-profissional pela perfeita execução do contrato, dentro dos limites estabelecidos pela lei ou pelo contrato.

13. DAS GARANTIAS

A Contratada obriga-se a garantir os serviços pelo **prazo de 30 (trinta) dias** após a data do recebimento definitivo, contra defeitos, vícios ou falhas de execução, inclusive decorrentes dos resíduos sólidos gerados pelos serviços, comprometendo-se a adotar as medidas corretivas pertinentes, no prazo de 72 (setenta e duas) horas da notificação feita pela Contratante, sob pena de incorrer nas sanções previstas em lei e/ou no termo contratual.

14. DAS SANÇÕES ADMINISTRATIVAS

Pelo descumprimento total ou parcial das obrigações assumidas e pela verificação de quaisquer das situações previstas no art. 78, incisos I a XI da Lei nº 8.666/93, a CONTRATANTE poderá aplicar as seguintes penalidades, sem prejuízo de outras:

1. Advertência;
2. Multa de mora no percentual correspondente a 0,5% (meio por cento) calculada sobre o valor total, por dia de inadimplência, até o limite de 10 (dez) dias úteis de atraso no fornecimento do serviço caracterizando inexecução parcial;
3. Suspensão temporária de participação em licitação e impedimento de contratar com a Administração, por prazo de até 02 (dois) anos;
4. Impedimento de licitar e contratar com a União, na forma do art. 7º da Lei nº 10.520/02;



5. Declaração de inidoneidade para licitar ou contratar com a Administração Pública, na forma do art. 87º, inciso IV, da Lei nº 8.666/93.

As sanções previstas nos subitens 1, 3 e 5 do parágrafo anterior, poderão ser aplicadas juntamente com a do item 2, facultada a defesa prévia do interessado no prazo de 05 (cinco) dias úteis contados a partir da data em que tomar ciência.

15. VALOR MÁXIMO PARA CONTRATAÇÃO

Fixa-se como valor máximo para contratação (média de mercado), o valor de **R\$ 25.781,35 (vinte e cinco mil, setecentos e oitenta e um reais e trinta e cinco centavos)**.

16. DA FISCALIZAÇÃO E DO PAGAMENTO

O acompanhamento e a fiscalização da execução do contrato consistem na verificação da conformidade da prestação dos serviços e da alocação dos recursos necessários, de forma a assegurar o perfeito cumprimento do mesmo. Referida fiscalização será efetuada pelo Sr. Diretor Operacional, Sr. Pedro Hugo Catossi, hc@crcpr.org.br – fone (41) 3360-4705 – nos precisos termos do art. 67, da Lei nº 8.666/93.

A fiscalização de que trata este item não exclui nem reduz a responsabilidade da Contratada, inclusive perante terceiros, por qualquer irregularidade, ainda que resultante de imperfeições técnicas, vícios redibitórios ou emprego de material inadequado ou de qualidade inferior e, na ocorrência desta, não implica corresponsabilidade da Contratante ou de seus agentes e prepostos, de conformidade com o art. 70 da Lei nº 8.666/93.

O pagamento será realizado em parcela única, após a conclusão de todos os serviços descritos no item 4 do presente Termo de Referência, até o 5º (quinto) dia útil seguinte ao da apresentação dos documentos de cobrança correspondentes, acompanhados das certidões negativas de débitos junto ao FGTS e Receita Federal, devidamente atualizadas, conforme exigência da IN 1234/2012.

A realização da pagamento fica condicionada à emissão de atestado de conclusão pelo funcionário do CRCPR, responsável pela fiscalização do contrato, que verificará a conformidade da nota fiscal/fatura apresentada pela CONTRATADA com as atividades executadas, bem como à **comprovação da baixa da CEI no INSS.**

17. DA DOTAÇÃO ORÇAMENTÁRIA

As despesas com a contratação objeto do presente termo será custeada pelo Orçamento Geral do CRCPR para o ano de 2018, projeto nº 5007 – Aquisição, construção, instalação e reforma da sede e subsede, conta nº 6.3.2.1.01.01.001 – Obras e instalações.



ANEXO II

PROPOSTA COMERCIAL

Pregão Eletrônico CRCPR n.º 034/2018

I – Identificação da empresa				
Nome da empresa				
Número do CNPJ		Data:		
End.		Fone:	e-mail:	
ITEM	DESCRIÇÃO	QUANT	R\$ UNIT	TOTAL
1			R\$	R\$
2				
3				
			Valor total R\$	

Prazo de Validade da Proposta:

Prazo de Entrega:

Declaramos que no preço acima estão inclusos todos os custos necessários para a prestação dos serviços e produtos objetos da licitação, bem como todos os impostos e encargos trabalhistas, previdenciários, fiscais e comerciais, assim como taxas, fretes, seguros e quaisquer outros elementos que incidam ou venham a incidir sobre o objeto licitado.

_____, _____ de _____ de 2018.

Assinatura do Representante Legal

* Listar, anexar e enviar os documentos de habilitação **na ordem dos "Itens 8 e 9" do Edital.**



ANEXO III

DECLARAÇÕES DE INEXISTÊNCIA DE FATO SUPERVENIENTE E DE NÃO EMPREGO DE MÃO-DE-OBRA DE MENOR

DECLARA-SE, para fins de habilitação no Pregão Eletrônico n.º 34 /2018, que a empresa _____, inscrita no CNPJ n.º _____ com sede no endereço _____ por intermédio de seu representante legal, o(a) Sr(a) _____ infra-assinado, de RG n.º _____ e do CPF n.º _____, que:

a) até a presente data inexistem fatos supervenientes e impeditivos para sua habilitação no presente certame licitatório, estando ciente da obrigatoriedade de declarar ocorrências posteriores que impeçam tal habilitação;

b) não tem em seus quadros de trabalho menores de 18 (dezoito) anos executando trabalho noturno, perigoso ou insalubre; ou menores de 16 (dezesesseis) anos, em qualquer trabalho, salvo na condição de aprendiz, a partir de 14 (quatorze) anos.

OBS: A contratação de menor aprendiz – a partir de 14 (quatorze) anos - deverá ser declarada neste documento, inclusive com a identificação do contratado (a).

_____, ____ de _____ de 2018.

REPRESENTANTE LEGAL

* Listar, anexar e enviar os documentos de habilitação **na ordem do "Item 9"**.



ANEXO IV

CONTRATO ADMINISTRATIVO

PRESTAÇÃO DE SERVIÇOS DE DEMOLIÇÃO E REMOÇÃO DE RESÍDUOS QUE ENTRE SI FIRMAM O CONSELHO REGIONAL DE CONTABILIDADE DO PARANÁ, E A EMPRESA

Pelo presente instrumento de contrato, de um lado o **CONSELHO REGIONAL DE CONTABILIDADE DO PARANÁ – CRCPR**, autarquia federal da administração indireta, criada pelo Decreto-lei 9.295/46, registrado no CNPJ/MF sob o n.º 76.592.559/0001-10, com endereço na Rua XV de novembro, 2.987, em Curitiba-PR, representada neste ato pelo seu presidente contador **MARCOS SEBASTIÃO RIGONI DE MELLO**, doravante designado simplesmente **CONTRATANTE**, e de outro lado, a empresa _____, pessoa jurídica de direito privado, com CNPJ/MF sob o n.º _____, estabelecida na cidade de Curitiba-PR, na _____, neste ato representada por _____, portador da Cédula de Identidade n.º _____, inscrito no CPF/MF sob o n.º _____, doravante denominada simplesmente **CONTRATADA**, têm entre si justo e avençado o presente, com fulcro na Lei 8.666/93 e demais consectários legais, mediante as seguintes cláusulas e condições a seguir dispostas:

CLÁUSULA PRIMEIRA – DO OBJETO

Prestação de serviços de demolição de edificação, remoção de resíduos e destinação de acordo com o Plano de Gerenciamento de Resíduos da Construção Civil – PGRCC, aprovado pela Secretaria Municipal do Meio Ambiente de Curitiba, a serem realizados em imóvel de propriedade do CRCPR, localizado na Rua XV de Novembro, nº 3.003, Alto da Rua XV, Curitiba-PR, conforme especificações constantes no Anexo I do Edital de Pregão Eletrônico nº 34 /2018.

CLÁUSULA SEGUNDA – DA DOCUMENTAÇÃO COMPLEMENTAR

A presente contratação obedecerá ao estipulado neste Contrato, bem como às disposições constantes dos documentos adiante enumerados, que integram o Processo acima citado, do CRCPR, e que, independentemente de transcrição, fazem parte integrante e complementar deste Contrato:

- Edital PREGÃO ELETRÔNICO nº 34 /2018 e seus Anexos;
- Documentos de PROPOSTA COMERCIAL E HABILITAÇÃO apresentados pela ora CONTRATADA.

CLÁUSULA TERCEIRA – DA VIGÊNCIA

O Contrato terá vigência de 90 (noventa) dias a partir da sua assinatura.

CLÁUSULA QUARTA – DA EXECUÇÃO DO CONTRATO

A execução do contrato será acompanhada e fiscalizada pelo Diretor Operacional do CRCPR ou outro representante que venha a ser designado.

PARÁGRAFO PRIMEIRO - A fiscalização será exercida no interesse do CRCPR e não exclui nem reduz a responsabilidade da CONTRATADA, inclusive perante terceiros, por quaisquer



irregularidades, e, na sua ocorrência, não implica corresponsabilidade da CONTRATANTE ou de seus agentes e prepostos.

PARÁGRAFO SEGUNDO - A CONTRATANTE se reserva o direito de rejeitar no todo ou em parte os serviços prestados, se em desacordo com este contrato.

CLÁUSULA QUINTA – DOS ACRÉSCIMOS E SUPRESSÕES

A CONTRATADA se obriga a aceitar, nas mesmas condições contratuais, os acréscimos ou supressões que se fizerem necessários na contratação objeto do presente contrato, até 25% (vinte e cinco por cento) do seu valor inicial atualizado.

CLÁUSULA SEXTA – OBRIGAÇÕES DA CONTRATADA

A CONTRATADA, além do fornecimento dos serviços necessários para a perfeita execução do objeto da presente licitação, obriga-se a:

- I. Responsabilizar-se integralmente pelos serviços, nos termos da legislação vigente, e efetuar-los de acordo com as especificações constantes deste Contrato e do Anexo I do Edital de Pregão CRCPR nº 34/2018;
- II. Manter durante toda a execução do contrato, em compatibilidade com as obrigações assumidas, todas as condições de habilitação e qualificação exigidas na licitação;
- III. Arcar com todos os custos necessários à completa prestação dos serviços;
- IV. Repor, no prazo máximo de 24 (vinte e quatro) horas, quaisquer objetos da CONTRATANTE e/ou de terceiros que tenha sido danificado ou extraviado por seus empregados;
- V. Não transferir a outrem, no todo ou em parte, a execução do presente contrato, sem prévia e expressa anuência da Contratante;
- VI. Prestar os serviços em conformidade com as especificações descritas no Anexo I do Edital de Pregão CRCPR nº 34/2018, assim como, acatar as disposições nele previstas.

CLÁUSULA SÉTIMA – OBRIGAÇÕES DA CONTRATANTE

Além das obrigações resultantes da observância da Lei nº 8.666/93, são obrigações da CONTRATANTE:

- I. Exercer a fiscalização dos serviços por servidores especialmente designados e documentar as ocorrências havidas;
- II. Proporcionar à CONTRATADA as facilidades necessárias a fim de que possa desempenhar normalmente os serviços contratados;
- III. Prestar aos funcionários da CONTRATADA todas as informações e esclarecimentos que eventualmente venham a ser solicitados;
- IV. Efetuar os pagamentos devidos;
- V. Manifestar-se formalmente em todos os atos relativos à execução do Contrato, em especial, aplicação de sanções, alterações e repactuações do mesmo;
- VI. Aplicar as sanções administrativas, quando se fizerem necessárias.



CLÁUSULA OITAVA – DA DOTAÇÃO ORÇAMENTÁRIA

As despesas decorrentes da prestação dos serviços objeto do presente contrato correrão à conta do orçamento geral do CRCPR para o exercício de 2018, projeto nº 5007 – Aquisição, construção, instalação e reforma da sede e subsede, conta nº 6.3.2.1.01.01.001 – Obras e instalações.

CLÁUSULA NONA – DO PREÇO GLOBAL

A CONTRATANTE pagará à CONTRATADA, pela prestação de serviços constantes do Anexo I do Edital nº 34/2018 – Pregão Eletrônico - o valor global de R\$ _____ .

CLÁUSULA DÉCIMA – DO PAGAMENTO

O pagamento pelo fornecimento do objeto da licitação, depois de atestados pela fiscalização do contrato, será efetuado pelo CRCPR após a conclusão de todos os serviços descritos no item 4, do Anexo I, do Edital de Pregão Eletrônico nº 34/2018, até o 5º (quinto) dia útil seguinte ao da apresentação e aceitação dos documentos de cobrança correspondentes e da comprovação da baixa da CEI no INSS.

PARÁGRAFO PRIMEIRO - O pagamento será efetivado por meio de sistema eletrônico, à ordem do favorecido, no banco, agência e conta designados, ou por meio de ordem bancária para pagamento de faturas com código de barras, não podendo ser imposta qualquer espécie de multa moratória ou juros moratórios por demora de até 3 (três) dias úteis que ultrapassar a data de vencimento, após a data da referida Ordem Bancária, se a mesma foi emitida tempestivamente.

PARÁGRAFO SEGUNDO - Os pagamentos, mediante emissão de qualquer ordem bancária, serão realizados desde que a CONTRATADA efetue a cobrança de forma a permitir o cumprimento das exigências legais, principalmente no que se refere às retenções tributárias.

PARÁGRAFO TERCEIRO - Juntamente com as notas fiscais/faturas, deverão ser apresentadas as certidões negativas de débitos junto ao FGTS e Receita Federal, devidamente atualizadas, pois a ausência de uma delas, enseja a retenção dos pagamentos até a regularização respectiva.

PARÁGRAFO QUARTO - A critério da CONTRATANTE, poderá ser utilizado o valor contratualmente devido para cobrir dívidas de responsabilidade da CONTRATADA para consigo, relativas a multas que lhe tenham sido aplicadas em decorrência da irregular execução contratual ou para ressarcimento de eventuais danos ocasionados e assumidos pela CONTRATADA.

PARÁGRAFO QUINTO - Os eventuais atrasos de pagamento, por culpa da CONTRATANTE, gera à CONTRATADA o direito à atualização financeira desde a data final do período de adimplemento até a data do efetivo pagamento, tendo como base a taxa que estiver em vigor para a mora do pagamento de impostos devidos à Fazenda Nacional, *pro rata tempore-die*, de forma não composta, devendo os cálculos dos encargos, de cada mês, serem feitos utilizando-se a taxa do mês anterior ao da apuração desses encargos, em conformidade com o art. 406 da Lei nº 10.406/02 – Código Civil.

PARÁGRAFO SEXTO - A nota fiscal/fatura deverá ser emitida pela própria CONTRATADA, obrigatoriamente com o número de inscrição no CNPJ apresentado nos documentos de habilitação e das propostas de preços.

PARÁGRAFO SÉTIMO - Serão retidos na fonte os Impostos sobre a Renda da Pessoa Jurídica (IRPJ), bem assim a Contribuição Social sobre o Lucro Líquido (CSLL), a Contribuição



para o Financiamento da Seguridade Social (COFINS) e a Contribuição para o PIS/PASEP sobre os pagamentos efetuados, utilizando-se as alíquotas previstas para o objeto desta licitação, conforme Instrução Normativa SRF 1234/2012 ou outra norma que venha a substituí-la. Cabe a CONTRATADA o destaque destes impostos no corpo das notas fiscais emitidas.

PARÁGRAFO OITAVO - Não haverá a retenção prevista no subitem anterior caso a CONTRATADA seja optante pelo Sistema Integrado de Pagamento de Impostos e Contribuições (SIMPLES), instituído pela Lei no 9.317/96, ou encontre-se em uma das situações elencadas na Instrução Normativa SRF nº 1234/2012 ou outra norma que venha a substituí-la.

CLÁUSULA DÉCIMA PRIMEIRA – DAS SANÇÕES ADMINISTRATIVAS

Em caso de inexecução do contrato, erro de execução, execução imperfeita, mora de execução, inadimplemento contratual ou não veracidade das informações prestadas, a CONTRATADA estará sujeita às seguintes sanções administrativas, garantida prévia defesa:

I – Advertência.

II – Multas (que poderão ser recolhidas em qualquer agência integrante da Rede Arrecadadora de Receitas Federais, por meio de Documento de Arrecadação, a ser preenchido de acordo com instruções fornecidas pela CONTRATANTE):

- a) de 1% (um por cento) sobre o valor total do contrato, por dia de atraso no início da prestação dos serviços, limitados a 30% (trinta por cento) do mesmo valor;
- b) de 10% (dez por cento) sobre o valor mensal do contrato, por infração a qualquer cláusula ou condição do contrato, não especificada na alínea "a" deste inciso, aplicada em dobro na reincidência;
- c) de 10% (dez por cento) sobre o valor total do período de vigência do contrato, contados da última prorrogação, no caso de rescisão do contrato por ato unilateral da administração, motivado por culpa da CONTRATADA, garantida defesa prévia, independentemente das demais sanções cabíveis.

III – Impedimento de licitar e contratar com a União e, se for o caso, descredenciamento do SICAF, pelo prazo de até 5 (cinco) anos, da licitante que, convocada dentro do prazo de validade da sua proposta, não celebrar o contrato, deixar de entregar documentação exigida para o certame, apresentar documentação falsa, ensejar o retardamento da execução de seu objeto, não mantiver a proposta, falhar ou fraudar na execução do contrato, comportar-se de modo inidôneo ou cometer fraude fiscal, enquanto perdurarem os motivos determinantes da punição ou até que seja promovida a reabilitação perante a própria autoridade que aplicou a sanção, sem prejuízo das multas previstas neste Edital e das demais cominações legais.

IV - declaração de inidoneidade para licitar ou contratar com a Administração Pública enquanto perdurarem os motivos determinantes da punição ou até que seja promovida a reabilitação perante a própria autoridade que aplicou a penalidade, que será concedida sempre que o contratado ressarcir a Administração pelos prejuízos resultantes e após decorrido o prazo da sanção aplicada com base no inciso anterior.

PARÁGRAFO PRIMEIRO - No processo de aplicação de sanções, é assegurado o direito ao contraditório e à ampla defesa, facultada defesa prévia do interessado no prazo de 5 (cinco) dias úteis contados da data de recebimento da respectiva notificação.

PARÁGRAFO SEGUNDO - As sanções serão obrigatoriamente registradas no SICAF, e no caso de impedimento de licitar e contratar com a União, a licitante deverá ser



descredenciada por igual período, sem prejuízo das multas previstas no Edital e no Contrato e das demais cominações legais.

PARÁGRAFO TERCEIRO - O valor das multas aplicadas deverá ser recolhido no prazo de 5 (cinco) dias, a contar da data da notificação. Se o valor da multa não for pago, ou depositado, será automaticamente descontado do pagamento a que a CONTRATADA fizer jus. Em caso de inexistência ou insuficiência de crédito da CONTRATADA o valor devido será abatido da garantia. Sendo a garantia insuficiente, o valor complementar será cobrado de forma administrativa e/ou judicial.

PARÁGRAFO QUARTO - As sanções previstas nos incisos I e III desta cláusula poderão ser aplicadas juntamente com a do inciso II, desta cláusula.

CLÁUSULA DÉCIMA SEGUNDA – DA RESCISÃO

A inexecução total ou parcial do contrato poderá ensejar a sua rescisão, conforme o disposto nos artigos 77 a 80 da Lei 8.666/93.

PARÁGRAFO PRIMEIRO - Quanto à sua forma, a rescisão poderá ser:

- a) por ato unilateral e escrito da Administração, nos casos enumerados nos incisos I a XII e XVII do art. 78 da Lei nº 8.666/93;
- b) amigável, por acordo entre as partes, reduzida a termo no processo da licitação, desde que haja conveniência para a Administração;
- c) judicial, nos termos da legislação.

PARÁGRAFO SEGUNDO - Os procedimentos de rescisão contratual, tanto os amigáveis, como os determinados por ato unilateral da CONTRATANTE, serão formalmente motivados, asseguradas, à CONTRATADA, na segunda hipótese, a produção de contraditório e a dedução de ampla defesa, mediante prévia e comprovada intimação da intenção da Administração para quê, se o desejar, a CONTRATADA apresente defesa no prazo de 5 (cinco) dias úteis contados de seu recebimento e, em hipótese de não acatamento da defesa, interponha recurso hierárquico no prazo de 5 (cinco) dias úteis contados da intimação comprovada da decisão rescisória.

CLÁUSULA DÉCIMA TERCEIRA – DO FORO

Fica eleito o foro da Justiça Federal de Curitiba – Seção Judiciária do Paraná, para dirimir as questões oriundas da aplicação e interpretação do presente contrato, renunciando-se a qualquer outro por mais privilegiado que seja.

E por estarem assim, justas e convencionadas, as partes assinam o presente, em duas vias de igual teor e forma.

Curitiba, ____ de _____ de 2018.

PRESIDENTE DA CONTRATANTE

REPRESENTANTE LEGAL



ANEXO V

DECLARAÇÃO DE EMPRESA OPTANTE PELO SIMPLES NACIONAL

Processo Licitatório n.º 34/2018 - PREGÃO ELETRÔNICO

_____ (Nome da empresa), com sede
_____ (endereço completo), inscrita no CNPJ sob o
n.º _____ DECLARA à (nome da pessoa jurídica pagadora), para fins de não
incidência na fonte do IRPJ, da Contribuição Social sobre o Lucro Líquido (CSLL), da
Contribuição para o Financiamento da Seguridade Social (Cofins), e da Contribuição para o
PIS/Pasep, a que se refere o art. 64 da Lei n.º 9.430, de 27 de dezembro de 1996, que é
regularmente inscrita no Regime Especial Unificado de Arrecadação de Tributos e
Contribuições devidos pelas Microempresas e Empresas de Pequeno Porte - Simples
Nacional, de que trata o art. 12 da Lei Complementar n.º 123, de 14 de dezembro de 2006.

Para esse efeito, a declarante informa que:

I - preenche os seguintes requisitos:

a) conserva em boa ordem, pelo prazo de 5 (cinco) anos, contado da data da
emissão, os documentos que comprovam a origem de suas receitas e a efetivação de suas
despesas, bem como a realização de quaisquer outros atos ou operações que venham a
modificar sua situação patrimonial; e

b) cumpre as obrigações acessórias a que está sujeita, em conformidade com
a legislação pertinente;

II - o signatário é representante legal desta empresa, assumindo o
compromisso de informar à Secretaria da Receita Federal do Brasil e à pessoa jurídica
pagadora, imediatamente, eventual desenquadramento da presente situação e está ciente
de que a falsidade na prestação dessas informações, sem prejuízo do disposto no art. 32 da
Lei n.º 9.430, de 1996, o sujeitará, com as demais pessoas que para ela concorrem, às
penalidades previstas na legislação criminal e tributária, relativas à falsidade ideológica (art.
299 do Decreto-Lei n.º 2.848, de 7 de dezembro de 1940 - Código Penal) e ao crime contra
a ordem tributária (art. 1.º da Lei n.º 8.137, de 27 de dezembro de 1990).

Curitiba, _____ de _____ de 2018.

REPRESENTANTE LEGAL



ANEXO VI

DECLARAÇÃO DE VISTORIA

Declaramos, para fins de participação no **PREGÃO ELETRÔNICO N.º 34/2018**, que efetuamos a visita técnica no local de execução dos serviços de demolição, sendo nesta oportunidade, acompanhados pelo responsável do CRCPR, abaixo identificado e assinado, que forneceu-nos todos os esclarecimentos e informações relativas à execução dos referidos serviços. Estamos, portanto, cientes de todas as facilidades e dificuldades para execução dos serviços.

Curitiba, ____ de _____ de 2018.

(nome e assinatura do responsável da empresa proponente)
(razão social da empresa proponente)

(nome e assinatura do responsável do CRCPR)



ANEXO VII



PREFEITURA MUNICIPAL DE CURITIBA
SECRETARIA MUNICIPAL DO MEIO AMBIENTE
DEPARTAMENTO DE PESQUISA E MONITORAMENTO

RELATÓRIO DE GERENCIAMENTO DE RESÍDUOS DA CONSTRUÇÃO CIVIL

Este relatório é parte integrante do Projeto de Gerenciamento de Resíduos da Construção Civil a ser entregue no FINAL da obra e deverá estar acompanhado dos comprovantes (MTRs, notas fiscais) de destinação final dos resíduos expedidos no período referente.

SIGLAS UTILIZADAS:

MTR - Manifesto de Transporte de Resíduos
PGRCC - Projeto de Gerenciamento dos Resíduos da Construção Civil
RCC - Resíduos da Construção Civil
SMMA - Secretaria Municipal do Meio Ambiente
SMU - Secretaria Municipal de Urbanismo
I.F. - Indicação Fiscal

1. IDENTIFICAÇÃO

DO PROPRIETÁRIO DO IMÓVEL

Nome Completo ou Razão social:	
Nome fantasia:	Telefone:
Endereço completo:	
CPF ou CNPJ:	
Responsável legal:	

DO EMPREENDIMENTO

Nome ou Razão Social do Empreendedor:	
CPF ou CNPJ:	Telefone:
Título do Empreendimento/Obra:	
Endereço completo do empreendimento:	I.F.:
Nº da Licença Ambiental da SMMA (caso aplicável):	
Nº do alvará de construção da SMU:	
Caracterização do processo construtivo:	
Início da Obra : ___ / ___ / ___	Término da Obra: ___ / ___ / ___
() Relatório PARCIAL - referente ao período de ___ / ___ / ___ a ___ / ___ / ___	() Relatório FINAL

2. GERENCIAMENTO DE RESÍDUOS DA CONSTRUÇÃO CIVIL

*** (1) Apresentar cópia(s) da(s) ART(s) referente(s) ao gerenciamento dos resíduos.**

Responsável técnico pela implementação do PGRCC:	Nº Conselho de Classe:
Empresa responsável:	
Endereço:	Telefone:
Nº da ART ⁽¹⁾ :	E-mail:





PREFEITURA MUNICIPAL DE CURITIBA
SECRETARIA MUNICIPAL DO MEIO AMBIENTE
DEPARTAMENTO DE PESQUISA E MONITORAMENTO

CARACTERIZAÇÃO E QUANTIFICAÇÃO DOS RCC

CARACTERIZAÇÃO		QUANTIDADE (m ³)		
		ETAPA DA OBRA		TOTAL
Classe	Tipo	CONSTRUÇÃO	DEMOLIÇÃO	
Classe A	Solos (terra)			
	Volume solto			
	Componentes cerâmicos			
	Pré-moldados em concreto			
	Argamassa			
	Material asfáltico			
	Outros (especificar)			
	TOTAL Classe A			
Classe B	Plásticos			
	Papel/papelão			
	Metais			
	Vidros			
	Madeiras			
	Outros (especificar)			
	TOTAL Classe B			
Classe C	Gesso			
	Outros (especificar)			
	TOTAL Classe C			
Classe D	Tintas			
	Solventes			
	Óleos			
	Materiais que contenham amianto			
	Outros materiais contaminados (especificar)			
	TOTAL Classe D			
TOTAL (A + B + C + D)				

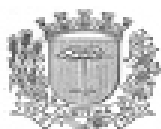

PREFEITURA MUNICIPAL DE CURITIBA
SECRETARIA MUNICIPAL DO MEIO AMBIENTE
DEPARTAMENTO DE PESQUISA E MONITORAMENTO

REUTILIZAÇÃO OU RECICLAGEM DOS RCC NA OBRA

	TIPO DO RESÍDUO	PROCESSO / APLICAÇÃO	QUANTIDADE (m ³)
Classe A	Solos (terra)		
	Volume solto		
	Componentes cerâmicos		
	Pré-moldados em concreto		
	Argamassa		
	Material asfáltico		
	Outros (especificar)		
Classe B	Plásticos		
	Papel/papelão		
	Metais		
	Vidros		
	Madeiras		
	Outros (especificar)		

TRANSPORTE e DESTINO DOS RCC

(2) Em caso de licença(s) não emitida(s) pela SMMA, deverá(ão) ser anexada(s) cópia(s) da(s) mesma(s).

CLASSE DO RESÍDUO	Nome da empresa responsável pelo transporte	Nº da licença ambiental ⁽²⁾ da empresa responsável pelo transporte	Quantidade transportada (m ³)	Nº da licença ambiental ⁽²⁾ da área de destinação	DATA
A					
B					
C					
D					

Responsável legal pelo empreendimento

Responsável Técnico pela Implementação do
PGRC do empreendimento





ANEXO VIII

Anexo do Decreto Municipal nº 609, de 02 de julho de 2008

MANIFESTO DE TRANSPORTE DE RESÍDUOS _____ **Nº DO MTR:** _____

TRANSPORTADOR

- Nome da Empresa: _____
- Razão Social: _____
- Inscrição Municipal: _____
- CNPJ: _____
- Endereço: _____
- Telefone: _____
- Alvará Nº: _____
- Cadastro SMMA Nº : _____
- Autorização Ambiental Nº: _____
- Órgão expedidor: _____
- Validade: ____/____/____

GERADOR

- Nome: _____
- CPF/CNPJ: _____
- TÍTULO DA OBRA: _____
- Nº ALVARÁ (SMU): _____

COLETA

- Data: ____/____/____
- Endereço: _____
- Indicação Fiscal: _____
- Placa do caminhão: _____
- Nº da caçamba: _____
- Volume da caçamba (m³): _____

DESCRIÇÃO DOS RESÍDUOS

- | | |
|------------------------|-------------------|
| CLASSE A | CLASSE B |
| () Solos | () Madeira |
| () Material asfáltico | () Plástico |
| () Material cerâmico | () Papel/Papelão |
| () Concreto | () Metal |
| () Argamassa | () Vidro |

OUTROS:

DESTINO

- Endereço: _____
- Autorização Ambiental Nº: _____
- Indicação Fiscal: _____
- Órgão expedidor: _____
- Município: _____
- Validade: ____/____/____

ASSINATURA/CARIMBOS

Gerador

Transportador

Destinatário